時報

民國十九年九月十七日 星期三
今天二張 售大洋三分
第九千三百七十三號
中華郵政特准掛號立券認為新聞紙類 / 報紙之遞寄並特別優待郵務

東方製造眼鏡公司

是補救十分之三學生眼光不足的明星！
是糾正十分之一所戴不合式眼鏡之矩矱！
教育當局及校長教務長均宜注意・

本月十五日時報登載九十兩日滬江大學……力不足痛苦深鉅非有適合之眼鏡以矯持之……AND DIAGNOSTIC……驗光機器凡來會診……

上海綢緞大同業

秋季大減價展期五天

啓者敝同業各號減價本於十五日截止惟因近日天氣秋涼顧客擁擠選購各料未能招待週到萬分抱歉茲爲報酬各界惠顧起見特展期五天於國歷九月二十日爲止區區之誠惟希公鑒

北市 老九章 大綸 老介福 老九和 老九綸 大盛
南市 大綸 何恒昌 大盛

小東門民國路

立揚 綢緞 洋貨

九月十二日起 大減價

旗袍料 每件 二元四角 真毛葛
男袍料 每件 三元九角 真毛葛

每人限購一件
幸勿失此良機

鮑振青特別啓事

啓者鄙人從未有別號玆查有名鮑偉英與鮑旭郎者另有其人並非鄙人別號希望各界切勿誤會又鄙人現祗担任上海時報通信與其他各報毫無關係至於外國新聞雜誌所登鄙人之投稿皆有正式署名特此通告倘希邦人諸君子幸垂察焉 九月十日

余佐廷 根林 胞弟覽

……自……（小字難辨）……

徐……同啓

上海大新街徐福昌皮鞋店

英文中國民族週刊

THE CHINESE NATION

第一卷第十四號

定價

每期二角 全年七元 國外郵費在內

要目

三百年來之北方僞政府（評……）
裁兵問題 ……
上海租界水價之增加 ……
印度青年團體之發展 ……
討論……
中英……
上海人力車……
中國文化對西方之貢獻
中國災荒之原因 ……
旅順大連……收回 ……

經售處 各省商務書館各大書坊

發行部 上海九江路一號C字四樓

學藝彙刊

古算考源

錢寶琮著

定價三角

郵費一分

中國算學之起源甚古，歐學東漸後，習者漸稀，是書取古中算六種，究其源流，分下列諸篇目：記數法源流考，九章問題分類考，方程算法源流考，百鷄術源流考，求一術源流考，朱世傑垛積術廣義，搜集歷代各家學說及其進展，考證甚詳，復參以現代新學說新算式以解明之，頗饒興趣，從之可見吾國古算精深之一斑。

商務印書館出版

中法儲蓄會

九月份第一四四次獎碼通告

特獎第一二五零五號 哈爾濱 獎洋一萬元

頭獎
一〇九一二 北平
二〇一四三 北平
六一〇二一 上海
八四〇二八 漢口
九九〇三三 天津
一〇六四〇 漢口
一九四〇八 漢口

二獎
六八三六五
六五〇四一
〇三四九〇
〇四一四〇
〇〇五二二
一〇五九四
三一〇九二

三獎
一一九五四
四一一五〇
五一五〇五
六〇五四〇
八五九〇
九一五四

四獎
〇四四一四
一〇二七七
四〇一九三
六二九九
〇五二三
一〇六

五獎
〇三五六
一三八八
四二五三
六〇五八
九八七
〇五五九
三〇八四

小獎（二）

號碼有錯當以號單爲憑

臨池新紀錄

小楷放大七種

晉唐精楷千年來無放大者誠爲憾事玆擇要七種放大數倍精印乃知其結構筆法有得未曾有之歎誠書家破天荒之妙法也自此以後臨池家當增便利不少・靈飛經放大一元・王獻之十三行三種放大四角五分・鍾繇書三表尺牘放大四角五分・虞世南破邪論放大三角・右軍樂毅論放大三角・曹娥碑放大二角・右軍東方贊放大二角

上海南京 有正書局發行

△衛樂園

自由車競賽會

◉下期大比賽 本星期四 下午八時半起賽

▲凡購本園門票者有得搖彩贈品總計一萬元之希望
▲總售券處本園辦事處及南京路時評洋行及各大商店均有代售請速預購以免臨時擁擠
▲價目 包廂二元 跑道一元半 大觀台一元 旁看台六角 蓬台四角
▲路由 由霞飛路乘徐家匯二路電車至福開森路下車再前行數十步至海格路右轉彎而便是
▲地址 海格路復旦中學對面

大中華火柴股份有限公司召集創立會公告

謹啓者本公司自成立籌備處以來業將籌備手續辦理完竣玆定於國歷十月十九日下午二時假上海法租界東新橋街振新里振新俱樂部（即舊洋貨九業公會）召集創立會報告籌備經過通過公司章程選舉董事及監察人除另行函附送入場券外特此公告

籌備主任劉鴻生

上海銀行

本行發售

禮券儲金 具有下列特色

品雅意厚 饋贈合宜
週息四厘 按日計算
兌現存儲 隨意聽便
印刷美觀 注重藝術
百貨公司 均願收受

總行 上海寧波路

浙江興業銀行儲蓄部廣告

本行設立二十四年，兼辦儲蓄業務，資本另撥，會計獨立，責任無限，早奉國民政府核准立案，現自十九年九月份起，增撥資本，並將資產狀況，登報公佈，以後每三個月，公佈一次，俾供衆覽・保障儲戶，力求穩固，玆將存款種類，開列如左：

（一）活期儲蓄
（二）特別儲蓄
（三）整存整付
（四）零存整付
（五）整存零付
（六）特別零存整付
（七）整存付息

以上二兩種，利息均較普通存款爲優，隨時可以支取・三至七五種，均爲囑託存款，最適於婚嫁修學養老鄉孤之用・期限愈長，利息愈厚・訂有詳章，函索即寄・

總行 上海北京路七六號
漢口分行 歆生路
西區分理處 靜安寺路麥特赫司脫路
天津分行 法租界二十一號路
虹口分理處 老靶子路北四川路
河北分理處 天津東馬路
杭州分行 三元坊
北平分行 公安街新大路

總廠成立六週紀念　北四川路分所開幕　**大廉價**　國曆九月十六日起　十月十五日止

鏡框織片一律照碼七折

西湖十景　故都勝蹟　粵蜀名勝　海外風景　——　總理遺像　耶穌聖像　五彩花卉　名人字畫

品目繁多不克備載

詳細目錄函索即寄

絲織風景為陳設送禮上品本廠選材精審圖案純良早已斐聲社會茲逢成立六週紀念同時北四川路分發行所開幕特舉行大廉價一月以答愛顧諸君雅意

啓文絲織廠發行所　上海南京路虹廟東　北四川路逢路口　杭州仁和路

時報廣告刊例

圖畫時報	每行九角	限三寸半高三行起碼地位須預定
時報新光	每方寸二元	三方寸半起碼套色加倍法辭後
特別長行	每行九角	計五寸高登在新聞欄中三行起碼
特別短行	每行六角	計三寸三分高登在新聞欄四行起碼
封面長行	每行一元八角	計十寸高二行起碼套色加倍法辭後
後幅長行	每行一元五角	計十寸高三行起碼
普通地位	每字一分五厘	六十字起碼
套色廣告	每方寸一元五角	一方寸半起碼

▲附註▼　計算行數以本館五號字為標準如一英寸濶可排十個五號字即作十行計算　加一色手續費十五元二色四十五元三色九十五元四色一百六十五元

時報定報價目　本埠及日本一個月一元　三個月二元九角　六個月五元七角　九個月八元四角　全年十一元　南洋歐美一個月二元　三個月五元八角　六個月十一元四角　九個月十六元八角　全年念二元　郵費先惠郵票九五折算

本報總管理處設於上海新江路二十五號（小花園南首）　電話中央六一二〇四　中央六一二〇一　電報...一二五一

蔣報告戰捷
平漢路五縱隊連克各要地

◎蔣主席刪(十五日)電告捷、文云、我平漢路軍自開始總攻擊以來、及至本日止、第一縱隊克復西華太康、即攻扶溝、本晨扶溝亦為我軍切實佔領、刻已進攻通許、第二縱隊昨已越過洧川西北之魯河、第三縱隊克復襄城後、今已越過許昌西北之石固、逼近和尚橋車站、第四縱隊克復寶豐後、本日已佔領鄭州西南二十餘里地之密縣城、此為鄭洛間軍事惟一之爭點、今已為我軍佔領、則鄭州不成問題矣、第五縱隊克復臨汝後、即連克自由縣伊陽縣二城、自由即前之白沙鎮、距洛陽祇三十餘里、乃保洛陽惟一之咽喉也、平漢路進展、均如期無誤、此為軍事最難得而可貴之歷史也、隴海軍本為助攻、今日且已佔領考城、石友三部完全渡河、已與我軍完全一致、我軍佔領考城後、即向蘭封開封進展、戰事不久或可告一段落也云、(南京十六日電)

◎平漢路中央軍於十五日晨攻克扶溝、現在跟蹤追擊、先頭部隊已達尉氏、(南京十六日電)

◎徐源泉部克扶溝、獲槍五百枝迫擊砲二十四門、汽車三輛、麵三千餘袋、(漢口十六日電)

◎漯河十六日電、左翼馮軍防線㊀魯山、㊁臨汝、㊂龍門、楊虎城部現圍攻龍門、中路和尚橋敵軍、經擊潰向新鄭洧洪、中央軍渡雙泊河、斷敵歸路、(漢口十六日電)

◎岳維峻部與反攻魏鎮之田金凱部戰五小時、田部潰退、岳乘勝佔東南丁莊等地、(漢口十六日電)

◎漯河十六日電、徐源泉率第十軍十四日向扶溝城東猛進、與馮部援救扶溝之鄭大章孫連仲兩部接觸、戰事甚烈、至十五日止、鄭孫兩部完全擊潰、鄭大章陣亡、第十軍十五日已佔領扶溝、敵劉桂堂部懇求繳械、(南京十六日電)

隴海兩翼戰烈

◎楊虎城電京、所部十四日晚佔領龍門、(南京十六日電)

◎高凌百十六日電國府、平漢路左翼軍十五日晨佔密縣、右翼佔洧州、正急進會攻鄭州、(南京十六日電)

◎隴海路中央軍十五日早已佔領考城、現正由考城紅廟分向蘭封開封挺進中、(南京十六日電)

◎路訊、中央軍毛秉等師進至人和集龍曲集一帶、圍攻杞縣、用竹梯扒城、戰甚烈、杞城旦夕可下、(徐州十六日電)

◎路訊、中央軍攻蘭封南側、十五日仍在激戰中、(徐州十六日電)

◎歸德訊、商邱縣府從事戰後清潔運動、掃除腐尸、商南股匪已被民團擊潰、(徐州十六日電)

◎徐源泉十六日電行營、我軍十五日午攻克扶溝鄢陵、正向蘭封推進、(漢口十六日電)

◎徐德佐旅調駐西華、為十軍預備軍、(漢口十六日電)

鄧哲熙赴石莊

◎馮鹿代表鄧哲熙因臨時發生事故、十六日晚赴石莊謁閻面陳、(北平十六日電)

汪精衛又患病

◎汪精衛又感不適、現請德醫克里診治、(北平十六日電)

李宗仁夫人回港

◎李宗仁夫人北上謁閻、接洽事畢、已離平赴津、乘輪回港、(北平十六日電)

韓委魯西魯東兩民團總指揮

◎韓復榘委谷良友為魯西民團總指揮、趙明遠為魯東民團總指揮、(濟南十六日電)

馬福祥擬赴日

◎馬福祥擬秋涼赴日本考察政治(南京十六日電)

◎馬福祥經中央慰留、已允就蒙藏會委員長、日內到會視事、(南京十六日電)

富池口匪共擊潰

◎海部息、富池口界鄂贛之間、為江流要地、最近匪共進犯、當派楚泰軍艦馳往進剿、十四十五日兩次激戰、卒將匪共擊潰、(南京十六日電)

鄭芷湘任桂財廳長

◎財部十六日任鄭芷湘代理廣西財政廳長兼財政特派員、另任鄭冠武為廣西特派員公署會計主任、(南京十六日電)

張旅赴肇慶

◎第一獨立旅張瑞貴部、定十七日晨乘船赴肇慶、(香港十六日電)

滇軍至北海

◎朱旭十三日夕率滇軍一團至北海、以中學校為行營、(香港十六日電)

鄂保安處開始辦公

◎鄂省保安處、十六日開始辦公、以後鄂省綏靖事宜、歸該處辦理、(漢口十六日電)

朱家驊抵廣州

◎朱家驊十六日乘法郵士芬斯號抵港、即晚返省、(香港十六日電)

陶廣向醴陵追擊
何鍵電漢報告

◎何鍵十六日電何應欽、謂匪共已潰退醴陵、現令新三十一師陶廣部追擊、(漢口十六日電)

◎民權艦由岳州赴京報告、十六日過漢、(漢口十六日電)

劉建緒將回湘

◎劉建緒前日赴滬養病、刻已痊、即返漢轉湘就十九軍長職、(漢口十六日電)

膠東匪大部肅清
諸城附近……尚有高桂滋殘部被圍

◎十五日午後四時、韓復榘在省府宴新聞界、韓未到、派參謀長李宗弼招待、李氏談話、膠東股匪大部肅清、諸城股匪王子成部二千餘、現正包勦、廣饒民團劉永基部人數千餘、刻接洽收編、高桂滋部高建白旅、仍在諸城附近包圍中(濟南十五日電)

盧部錢團投誠
劉方任兩路總指揮

◎盧興邦部錢玉光團輸誠、省府昨委錢為省防軍旅長、(福州十六日電)

◎方聲濤電告、十三日晨攻下德化(福州十六日電)

◎省府昨發表劉和鼎方聲濤分任閩北勦匪東西兩路總指揮、(福州十六日電)

◎林壽國十四日來省、向楊樹莊請示機宜、本早赴福寧、(福州十六日電)

國府公佈
整理招商局條例

◎國府公佈整理招商局條例要點、(甲)設委員會、(乙)由國府選派委員九人、專任監督指導之責、設總管理處、派專員一人、負整理經營之責、凡㊀航業方針之決定、㊁附屬機關之廢置、㊂所屬職員之任免、㊃資本增減及股權清理、㊄預決算之審定、㊅債權債務之清理、㊆盈餘之支配、㊇契約之訂立及廢除、㊈產業之保管及整理等、均由委員會議決行之、(南京十六日電)

中英庚款用途
議定粵漢築路用

◎中英庚款問題、聞已經外王與英藍使商妥、庚款用途為建築粵漢鐵路、組董事會、委員我方佔三分二、英佔三分一、並組購料委員會、委員五人、英佔二、我方三、該會設倫敦、(南京十六日電)

行政院會議

◎行政院十六日晨開八十七次會議、譚延闓主席、㊀內政部提案兩件、據華僑聯合會自上海來代電、以南洋荷屬婆羅洲西區首府坤甸華僑寓區、於本月十日全付一炬、僑民被災甚重、殊堪憫惻、似應撥給鉅款、俾資救濟、當否請公決案、決議呈請政府明令飭由本院轉令外交部電派駐在領事調查災情、慰問災民、㊁財政部衛生部交通部會呈稱、奉交核議禁煙委員會擬呈之檢查郵件私遞麻醉藥品辦法草案、遵經會同審核分別修正、理合呈請鑒核施行案、決議通過、交禁煙委員會公佈施行、㊂內政部呈、為奉交江蘇省政府呈送該省縣土地局組織規則一份、經加審核、僅能暫時應用、並請通飭各省從速設立地方行政人員訓練所案、決議、照部議辦理、原送規程、交政務處酌定職員名稱數額後、令准暫時適用、㊃軍政部呈、據武漢警備司令呈請任命中校秘書陳山鉞等十六員案、決議照轉呈政府任命、(南京十六日電)

東路車被羈留
白俄欲搜查說

◎聞由滿洲里開至齊齊哈爾之快車、在拉里姆車站附近為白俄羈留十一小時之久、其目的顯不在搶劫、僅欲搜查蘇俄官員云(瀋陽十五日路透電)

梅樂和
由威返滬

◎總稅務司梅樂和任此數日、今晨十一時乘巡船海星號赴滬、途中將查視燈塔數處、(威海衛十六日路透電)

峽江匪共二次擊退
省方增兵防剿

南昌通訊、朱毛前次由峽江而竄樟樹、轉至高安、以圖進犯省垣、幸省垣防範嚴密、朱毛不得逞、改竄湘省、其殘留竄省之匪共、僅為零星小股、至峽江自克復後、雖由吳團前往駐防、秩序得告恢復、但查被蹂躪之損失、實為空前未有、各機關各法團辦事職員及公役暨各股實商戶等、受損害者共百餘人之多、被慘殺者達二三十人、逃避時渡河溺斃者、亦數十人、大街小巷、尸骸枕藉、除由親屬自行埋葬外、均由縣府雇人掩埋、詳細調查正在討論善後辦法之中、吳團忽又奉令開赴吉安、全城人民、頓形恐慌、男女老幼數百人、手執旗幟、赴吳團行營、請其代民請命、各公法團亦均紛電省挽留、當經省令吳團派第三大隊駐峽、兩匪共胡觀瀾・廖黨年等、忽邀集數縣邊境匪軍、意圖再陷縣城、因即特別戒備、東北兩門由保安第三大隊担任、西門由縣警察隊担任、南門由第二區保衛團常備隊担任、本月七日拂曉、匪共果分三路包圍縣城、猛烈衝鋒數次、激戰六小時之久、匪乃不支、向羅田方面潰竄、追擊十餘里、斃匪三四十名、傷者無算、復據探報、胡廖等匪共現前往阜田邀集前攻吉安失敗之大股匪共、決意再犯峽城、故前日省城又傳峽城失陷、但前晚省城開去軍隊不少、當不難一鼓盪平也、

吉野到京

◎中日電信會議、日專員吉野圭一及隨員飯野武夫大森鏗爾員加三郎等十六日抵京、重光葵定十七日晨抵京、會議定十七日晨在交部舉行、(南京十六日電)

瀋陽彙聞

◎遼省會防疫處成立、市長李德新、公安局長白衛鎮、任正副處長、(瀋陽十七日電)

◎國府代表劉光助賑五百元、東鐵督辦莫德惠助二千元(瀋陽十七日電)

◎講武堂改組、張學良自兼總監督、周濂為副、王瑞華教育長、(瀋陽十七日電)

◎朱慶瀾即回瀋辦賑、(瀋陽十七日電)

徐州軍訊

◎五十七師長、岳盛宣、十五日由歸德來徐、將南下赴皖、(徐州十六日電)

◎歸德訊、二十七軍長王翰鳴、十七師長王殿閣、在歸德設聯合辦事處、(徐州十六日電)

◎岳盛宣新任五十七師師長、宋潤田梁鴻恩兩旅均歸編制、(徐州十六日電)

滬青聯運票
明日照常出售

◎津浦路秩序恢復、定十八日起滬青間聯運客票照常出售、(南京十六日電)

編遣委員會
延至明年

◎國府令行政院及審計院、國軍編遣委員會延期至明年三月(南京十五日電)

北平公債市

◎十六日公債市、九六開盤一四二二五、收盤一四三、銷五萬、(北平十六日電)

李明揚報告
搜剿四縣匪共

蘇省府據保安處長李明揚、十四日自黃橋電告、舉行泰泰靖如四縣匪共大搜索、肅清之期、會當不遠云、

張靜江赴京

杭州通訊、浙民政廳長朱家驊辭職赴粵、專理中大校務、至其繼任問題、昨報載有中央建委會曾養甫之說、記者晤省府某要人、據云曾氏繼任恐非事實、蓋建委會倚重甚深、仔肩卸去頗為不易、今(十六)日三號車、省府主席張靜江、亦以此事由杭赴寗、聞程振鈞先行代理、較為確實云、

皖省府新委員
月底赴皖

蕪湖通信、政界消息、新任安徽省政府委員兼主席陳調元、因負指揮軍事之責、一時尚難來皖、平委員劉復、于恩波、兼民政廳長朱熙、財政廳長袁家普、建設廳長陳鸞書等、則於十二日到京、約在本月二十後來皖、有定十月一日就職之訊、聞陳調元主席、以皖省匪患、殊有積極肅清之必要、擬調所部岳盛宣之五十七師來皖駐防、該師已候令開拔、

皖省大熟
蕪湖米市活動

蕪湖通信、皖省今年秋收、頗極豐稔、自新米登場後、米價逐漸回鬆、廣潮煙寗各帮米號、均已放手採辦、市面異常活動、各帮所辦之米、由鐵甲船裝運出口者、共計有七八萬石之多、聞廣潮帮已向太古公司僱定鐵船四艘、煙台帮亦已電僱鐵船三艘、日內均可到蕪、裝運大批米糧、

北江土匪猖獗
清遠縣長被圍脫險
連州陽山被匪騷擾

粵訊、北江各屬、多崇山峻嶺、地勢險阻、一般匪徒、常據為巢穴、出沒其中、且連年迭遭兵燹、雙方戰鬥、遺失槍械、落于匪人之手者、數亦甚鉅、故一般匪徒、既得天險憑藉、又獲犀利槍械、當此地方多事之秋、更橫行無忌、昨清遠縣長蹇秉淵、因下鄉巡視各區地方情形、巡至邑江第十區上西嶺村、突被匪首大離周等、糾黨數百人、將該縣長及警兵襲擊、繳去槍械十餘桿、該縣長以衆寡不敵、退至龍山市死守待援、匪等將龍山市圍困、警衛隊長潘伯良聞訊、立率隊兵百餘人、馳往赴戰、數小時、匪勢仍然不減、倘據險圍困、情形異常危急、該縣長於八日下午天黑後、由龍山市暗派幹員、越出重圍、至英德電報局、拍電來省、請政府星夜派兵赴救、並集合縣警、於九日晨拂曉、向匪衝出、脫險返縣、擬即來省、向當局陳述遇匪經過情形、茲將該縣長先後致省當局電報兩件錄後、㊀急廣州省政府陳主席鈞鑒、職因出巡邑江、被匪數百人、圍困龍山市、情形危急、請星夜派隊馳援、清遠縣長蹇秉淵佳叩、(九日)㊁廣州省府主席陳、民廳長許鈞鑒、職因出巡邑江、被匪圍困、經電呈省府、派隊赴援、已於佳日(九日)脫險返縣、擬即晉省面陳經過情形、謹先電聞、清遠縣長蹇秉淵叩灰、(十日)又小北江連州陽山各縣、地居僻壤、山嶺重疊、為土匪出沒之處、昨據沖州歸客稱、連陽兩屬土匪、素稱猖獗、商場之貨物運輸、時通時阻、商旅方面、殊感不便、近自八路軍各部入桂之後、該處土匪愈形猖獗、刦村擄人、時有所聞、近更有該處匪首黃炳坤、假冒張發奎之旗幟、糾集各處土匪、四出擄刦、現下連陽各屬、商民被其騷擾不堪、即如新委之陽山縣長某氏、奉委後、至今仍未敢赴任履新云、

大雨滂沱山洪暴發
房屋沖坍百餘間
田禾損害萬餘畝

慈谿南東鄉香史家村與新橋頭一帶、十二日上午七時起、大雨滂沱、至下午一時始止、同時史家村村後山中出蛟二處、新橋頭山中、出蛟一處、三處山洪直瀉、史家村至新橋頭一帶、縱橫十餘里、盡成澤國、房屋沖坍百餘間、傢具牲畜漂沒無數、幸人口無恙、新橋頭元和・森泰兩店、雜貨存積較多、損失甚巨、翌晨洪水退盡、經人調查、有田禾一萬餘畝、遭水損害、估計一切損失、當在十萬金以上、

蘇省府會議紀

江蘇省政府委員會十六日開第三三二次會議、主席葉楚傖、(一)財敎兩廳會呈復、佛敎會請停經懺捐案、已飭各縣、已經舉辦者應即妥議抵補方法、其未經徵收者、即不准再行舉辦、是否有當、祈鑒核案、(決議)照辦、並咨復內政部、(二)財政廳呈、爲江寗宜興兩縣加徵農業改良二分畝捐、均未超過百分之一限度、彙請核議令遵案、(決議)照准、(三)財政廳呈、爲溧水縣擬加普敎畝捐一分五釐、其餘留作農業改良捐、確係變方並願辦法、併計亦未超出地價比例限度、能否照准轉請核議令遵案、(決議)普敎農業兩畝捐、各准帶徵一分五釐、(四)財政廳呈復、沭陽縣擬請於十九年上忙、帶徵二分畝捐案、奉議決飭據呈送十八年地方預算書、轉祈核議令遵案、(決議)十九年上忙、准帶徵畝捐二分、(五)財政廳呈、爲溧陽縣彌補十八年預算四分畝捐及加收普敎六分畝捐案、據陳敘理由、請仍照原數徵收、轉祈核議令遵案、(決議)照准、(六)敎育廳呈、爲鼓勵人才補濟師資起見、經衡量重輕、參綜實況、擬訂江蘇省各縣小學師資訓練辦法、送請核議通過遵行案、(決議)修正通過、(七)保安處呈、爲一三三旅二六五團增加一營、請補發八月份剿匪費六百元、及該旅每月剿匪經費原爲四千八百元、以後增爲五千四百元、列表送請核飭財廳照撥案、(決議)照准、行財政廳、(八)秘書處簽呈各項盜匪案件、請核定案、(決議)分別照准發回、

無錫　孫君修保釋

錫邑前縣黨部執委兼宣傳部長孫君修、前被控反革命、由縣拘解高等法院訊判刑徒六月、迨至刑期終了、因牽涉槍殺談其焴案、由縣府迎提來錫訊辦、最近送經清理積案委員盧葉階審訊、孫於談案部份、確無嫌疑、昨日復由盧君簽提孫君修審訊一過、諭令交保釋放、孫奉諭後、即託其友人魏本堯具保釋放、

經濟壓迫下　犧牲兩人

錫邑西門外倉浜裏、洋鐵皮店主婦某氏、近因店中營業清淡、生計日迫、遽萌厭世之念、於昨日夜間、背人潛至該處第二菜場河岸、投河自盡、頓時畢命、同時附近外吊橋畔、草篷內江北人某甲、因無力謀生、經濟斷絕、在篷內自縊、迨經家人覺察、業已返魂乏術、可謂慘矣、

匪徒攔刦金鐲

錫邑南門外張王廟後背巖巷上、鄉民嚴某之女阿二、(年二十歲)向在該處附近知足橋下永泰絲廠做工、昨晚放工後、阿二赴上塘購物、至八時許、孑身返家、行經火松墳頭、忽有暴徒二人、自路旁躍出、一匪將阿二抱住、另一匪徒、袖出手鎗、嚇禁聲張、將阿二手上金鐲一副刦卜、飛奔而逸、事後、阿二即至該管公安三分局報告、請求追緝、

潘一塵被捕　解京質訊

邑人潘一塵(一名遺塵)前任河埒口小學校長、旋被聘爲曉莊師範小學指導部主任、今夏曉莊奉令停辦、潘又應本邑富安鄉新瀆橋人士錢重慶錢荷慶汪鏡清等之聘、任新瀆橋小學校校長、秋季開學、潘即下鄉服務、迄今甫及四星期、乃昨日首都衛戍司令部特派偵探來錫、下鄉將潘逮捕、昨(十五)晚暫押於本邑火車站憲兵團部、定今日押解赴京、聞潘此次被捕、係被人供攀、故首都衛戍司令部特派探來錫拘捕、解京對質、並聞本邑敎育當局及地方人士、正在設法營救云、

常州　省保安　飭提三匪

江蘇省保安處處長李明揚、以武丹水陸軍警、前在長江福興洲剿匪、▲獲揚中縣著匪倪松山、姚雲卿、及丹陽縣著匪陶元龍等三名、迭據揚中丹陽兩縣被害民衆、到處控告、昨日令知武進縣縣長吳德耀、飭將三匪押送省保安處訊辦、

縣府預算會議

縣政府十六日上午召集各機關、開地方預算會議、(一)議決十八年度用虧三萬元、呈請省廳、按照前定地價每畝八十元之一、於十九年度忙漕項下帶繳彌補、(二)議決十九年度預算虛收實支、以嚴催忙漕舊欠抵補、

開浚運河會議經費

開浚蘇省運河、武進段委員會、正副主任莊思緘馮曉青、於十五日下午二時、召集紳商、在縣商會、會議開浚經費、議決、按照原定商界、担任十五萬元、除木業應攤七萬五千元、由該業自行籌集、各業七萬五千元、由商會擬定集捐標準、擬定草案、再行召集各業商議決定

蘇州　被控反動　高院開審

海門人陳德周、前被人控陳有反動嫌疑、經該管公安第二分局拿解總局、移送高等法院、昨日由高院刑二庭鄭庭長開庭審理、陳延業倪培律師到庭辯護、

拿獲湖匪　今日解省

水公安三區、前在吳江南厙一帶拿獲湖匪王小陳・王和尚・于長清等六名、由隸區長訊實、呈省核示、省保安處擬將該匪等解省發落等情、已誌昨報、昨水公安三區接奉省廳指令、定十七日派員將王和尚・劉學詩・鄭有恩・于長清・李長銀・王小陳等六名、解送省保安處核辦

古城返照記（五八六）（老漢）

時報版權 不准轉載

這消息比甚麼都可怖、正是火燒眉毛利害切身、可顧不得秋老夫子的微言大義了、登時搖堂大散、秋老夫子亦禁止不住、只聽他又喘又嚷不知嚷些甚麼○學生們一邊向外走、一邊把些書片紛紛往他的高台送還、說：「名敎樂地」救不了命、再遲一些、我們都死無葬身之地了○秋老夫子又氣又急、又怕褻瀆了他那「名敎樂地」、趕緊親自去收拾、卻有一張飛落在地下、他亦沒有瞧見、被陸賈檢起、籠在袖中、作爲「笑納」○

學堂裏許多學生被這風聲嚇壞、有些本地人城外有家宅的、就想搬回家去○客籍的也都往會館裏搬舖蓋、鬧成一團○惟有那些旣無家宅、又無會館的、以及比較鎭定一點、尙自徘徊著向學校當局們打聽○無如職員們也有預備收包逃命的、只賸下幾個老牛嫡派、掙扎著維持秩序、叫大衆不要輕信謠言、無事自擾、安心住堂、照常上課○學生們是將信將疑、當言道：「好事不出門、惡事傳千里」、「一發百和、早已全城不安、後來上邊也知道了、於是降旨安民、內說：

近因各省紛擾、軍人交閧、謠諑繁興、並有以滿漢强分界限、意在激使相仇、試思滿漢皆朝廷赤子、一視同仁、爾軍民人等羣居樂處、近三百年、亦並無絲毫芥蒂、有何猜嫌、致生疑忌○此等謠傳、顯係奸人暗中鼓煽、擾害治安、在稍明事理者、自不至爲其所惑、深恐無知愚民、一唱百和、激生事端○用特明白宣示、俾知朝廷一秉大公、於滿漢軍民、毫無歧視○爾軍民人等務宜各矢公心、互相保衛、愼勿聽信謠言、徒滋驚擾○至於滿漢各營、尤宜和輯、並責成各該統兵大員開誠布公、剴切曉諭、毋使各存意見、以維大局、而靖人心○

這道上諭下來、又有旨命前民政部侍郎曹秉衡迅速來京、曹秉衡乃老袁手下警務人才、京津兩地的警政、以及警界的官弁、大半是他的人、現在召他來京、便先令署理民政大臣、命貴春回倉場侍郎原任、警權旣歸漢人之手、袁家的先鋒軍隊也已一撥一撥的開入京城、地面人心才比前略見安靜○

卻說學堂裏一般戲迷、雖然一樣驚恐、有幾個譚迷極深的仍然是「國事興亡誰管得、滿城爭說叫天兒」、只要耳邊有三個「嘩喇喇」、「那怕全中國都「嘩喇喇了」、「也是「一池春水」○只要有句「南陽關殺一個浪裏蛟」、那怕普天下滾一個泥裏鰍、也與他無干○所以武士功依然風雨無間的、同他幾位譚友哼哼唧唧過其譚癮○而梅毒裏卻只有李梅公依然專心致志、逢場必捧、其餘的便有好些振作不起了○老章是常常到會館裏住宿、因在城外謠言來得多些、聽著說著都覺熱鬧有趣○陸賈也常常到那會館裏找他睹聊○從前說過北京的會館多在西南城熱鬧地點交通便利、住館的人又多是些無家無室、一身浮寄、或寄食或謀事的寓公、羣居終日、……

蘇浙交界判定剿匪區　搜剿太保阿書股匪

蘇州訊、江浙皖三省剿匪總指揮熊式輝、據報浦東湖匪太保阿書股匪五百餘人、有槍二百枝、現竄澱山湖一帶、因特委任胡正濟爲靑金平剿匪臨時指揮官、統率第五師廿六團步兵二連、機關槍一連、直轄江浙兩省水公安一區警隊、窮追痛剿、以吳江金山靑浦松江吳縣南匯川沙奉賢上海平湖嘉興嘉善等縣爲剿匪區、並得隨時調遣江蘇水公安局三區警隊、限在九月底前肅淸、

又訊、縣政府督水公安三區、同奉三省剿匪總指揮電令、以浦東帮匪太保阿書一股、有槍二百餘支、現匿跡於蘇崑交界之澱山湖大蒸小蒸錢家圩等處、除令靑松金平四縣剿匪指揮率帶五師廿六團步兵二連、浙水警二區部隊進剿外、如該帮湖匪竄逃吳縣吳江等處時、仰即協同搜剿、以期肅淸、

歐聯計劃　將提出行政會大會

英調停法意爭執有進步

十五日日內瓦電、國際聯盟議會主席宣稱、議程中尚有十四人演說、星期二除上午例會外、下午及夜間亦將續開大會、此在聯盟史上猶屬創舉、法方表示、白里安已從英外務大臣漢德森勸告、允將歐洲聯邦計劃提交第六委員會審查、兩氏已將此意草成議案、將於明日提出大會、所有歐洲二十七國、皆將出席委員會而有選舉權、當今日上午續開大會時、南斯拉夫外長瑪林柯維克演說、主張將歐洲聯邦計劃另組專門委員會討論、反對瑞士代表摩太所提交付原有普通委員會之議、嗣日本代表松永演說、力言日本政府重視軍縮問題、希望倫敦海軍條約將爲世界海軍減縮公約之先驅、至於歐洲聯邦計劃、日本對此運動、俱有同情、完全信賴其將來實現後、當不致妨害歐洲以外國家之利益、下午開會、匈牙利代表阿旁孳伯爵首先演說、歡迎歐洲聯邦之觀念、但力主以經濟問題爲先、且必須得美國之合作、始克解決此類問題、嗣論及和約、謂此事根據公道平等原則、提出討論之日、爲時當不遠、又稱、戰爭終非解决此種問題之工具、一時會衆聞語、掌聲雷動、次意代表米漢里演說、謂全世界農業之困厄、爲目卜工業衰落之眞本原故、非興復農業不能挽救工業之凋疲、最後南美兩國代表演說、俱以謀全世界和平、勿僅囿於歐洲一隅爲言、傾聞意法海軍問題爭執、因英外務大臣漢德森之調停、已有顯著進步、聞意外相格蘭第將於本星期三四自羅馬到此、與法外長白里安直接談判、今晚英商務大臣格蘭漢招待新聞記者、表示贊助斯干的那維亞各國與荷蘭共同發起之組織國際委員會、規定各國條約中最惠國條款意義之運動、並稱、英國反對任何優惠稅率制、嗣談及英帝國貿易主義、及未來之帝國會議、格氏仍重伸此語、但對於其中任何特殊問題、則不願有所討論云、(國民社)

中德意代表　在行政會中演說

十六日日內瓦電、今日國聯議會開會討論國聯一般工作時、德外長寇蒂斯發動人聽聞之演說、略謂國聯爲德國政策之要素、德國擬以全力贊助國聯、又謂各國意想中不可存有戰爭可能之思、今日吾人不特有非戰之必要、且當剷除可引起戰禍之爭端云云、聽者爲之歡呼、寇氏續謂軍縮工作、就德人眼光而論、殊屬失望、此事與歐洲和平爭有關係、深望軍縮大會得於來年初集議、末謂德國對於白里安歐洲聯邦計劃、願抒誠合作、俾世界經濟局面、得以安定、惟德國爲自衛計、不得不實行保護的稅率、以抵制外國農產品之湧入云云、次由意代表薛亞洛迦演說、對於白里安之計劃、表示極深之疑慮、薛氏完全贊成上星期四日英外相漢德森發表之軍縮意見、並賀其坦白發言之勇武、次由中國代表團首席伍朝樞起言、中國所予國聯衛生事業之合作的價值、據謂此種合作、已發生可慰之結果、而致起中國人民對國聯之興趣、伍氏續謂中國願贊助與巴黎非戰公約宗旨相符之約章、白里安所提議之歐聯計劃、如能於國聯範圍內實行之、中國未見其有與國聯相牴觸處、惟主謀者當悟其他非歐洲國將來有組成聯邦之可能、則今日之樹基也、當力求其深固、俾可造成世界之大同、如孔子之所言云云、(路透社)

十六日日內瓦電、今晨德外長寇蒂斯氏第一次在國聯出席發言時、會衆觀聲雷動、表示熱烈之歡迎、此足證近來報紙盛傳德國此次選舉大損及寇氏在日內瓦會議中之威望之說、全非事實、寇氏發言略謂、自德國加入國聯後、雖失望之事層見疊出、而德國對國聯則仍極端重視、吾等之來此第一要義、即爲永遠銷靡戰爭、但銷靡戰爭方法殊多、遏止不如防範之爲優、蓋遏止一法、易入歧途也、職是之故、吾等所以極贊成組織一司法委員會專事考察和平担保之問題也、寇氏續又及縮減軍備一層、謂對於此事、雖議論紛紜、而實際上之步驟、則無成就、本人對英外相漢德森氏之言論、極覺滿意、縮減會議、無論若何應於來年舉行、彼時應不顧犧牲、實行進行縮減之辦法云云、寇氏繼又復論及保護弱小民族一案、謂國聯不應出於坐視之態度、須思竭力革善其現勢之方法、此本人所以主張將此案交由國聯第六政治委員會考核也、蓋此問題、非僅爲一國一民族之關係、其影響實普遍全球各國也、至法外長白里安氏所主張促成之歐洲聯邦計劃、本人對之之意見、則爲白氏將此少數私人間之主張、加以擴展而爲大庭廣衆之正式議案、其魄力之雄偉、令人敬仰不置、國際間之諒解、各國中須首推德國爲最關切、因德居歐洲之中部、地位使然也、無如德國近年來雖力求國際間之諒解、而始終不能一無芥蒂、是爲可憾耳、據寇氏之意、歐洲聯邦之計劃、最好交由特組之委員會從事考慮、但此項委員會、應包含全歐各國、無論其爲國聯之會員與否、亦無論其政治經濟之組織若何、均應聽其加入云云、(國民社)

十五日日內瓦電、意代表戴米查立斯今日在國聯議會聲稱、意國對於規定現有商約繼續一年之關稅休戰公約、而附有苟非萬不可免、不得在此期內增高稅率、如必須增高、則在實行以前須予他國以談判機會之條件者、現願批准之云、按本月十三日英商部大臣格賴漢在國聯議會聲稱、英國將於今年十一月一日批准此約、並請他國亦於是時批准之、俾簽約國即可集議、以決定此約已否爲多數國家批准之問題、如屆時批准者不足數、而不能使此約見諸實行、則爲可憾之事云、(路透社)

中美代表有爭執　中國人口發生爭論

十六日東京電、本日國際統計會議之第二部會、(人口統計)對於中國現在總人口、美國哥耐爾大學敎授威爾谷克斯博士、與中國代表陳君發生爭執、蓋依威博士之統計之中國現在之總人口正確實數爲三萬萬四千二百萬人、而陳代表則謂過去十八年間之人口統計、正確實數爲四萬萬四千五百萬人云云、(聯合社)

日政友會　臨時大會　盛唱倒閣運動

十六日東京電、政友會臨時大會、本日午後二時在本部開會、列席者有犬養總裁以下各職員、地方支部代表等黨員一千五百名、極其盛大、勞頭有森幹事長致詞、次田子幹事演說、非難金解禁、失業問題、財界不景氣、軍縮條約及其他政府政策、聲稱必須打開經濟難局、實行政友會既成政策、及新立案之當面政策、朗讀宣言、滿場一致可決、繼有犬養總裁演說、午後三時散會、散會後、又繼續在本部內開演說會、盛唱倒閣運動、(電通社)

越南事態嚴重　係有組織行動

十五日巴黎電、法當道所發關於越南北部最近亂事之官報、已承認事態之嚴重、謂其非僅具有示威行動性質、實係對於數大市鎮一種有組織之攻擊、此輩越人、係新由莫斯科赴越之煽動份子所領導云、(國民社)

波蘭各處衝突流血　死傷被捕無確數

十五日華沙電、星期日京中及各省流血之暴動、當局力圖掩飾、反對派各報均被禁出版、故死傷實數未能知之、據政府機關報宣稱、死者僅三人、傷者百人、被捕者二百人、而據未徵實之謠言稱、死者念人、傷者數百人、被捕者逾五百人、內有著名反對派政治家數人、警察現皆備流淚炸彈以防意外、(國民社)

嚴甸南　在蚌被捕

蚌埠通信、皖北警備司令部於十二日晚接江蘇省民政廳長電、略謂敝省會經通緝之前南通縣警察隊長嚴甸南、近聞匿居蚌埠交通別墅、請即密捕等語、警備司令衛立煌當飭該部特務連長張廷才、排長夏得山、率同武裝士兵、前往逮捕、將嚴捕獲、解押警備司令部、聞嚴曾化名嚴敬文、又名嚴慶澄、去年在南通任內縱匪殃民、敲詐勒索、劣跡昭著、在蚌被捕後、衛立煌已電復蘇民廳、大約該廳不日派員來提、

浙民廳更委　大批公安局長

民政廳此次將大批公安局長調省訓練、遺缺分別委警官學校第一期正科畢業生充任、玆將正式委任之各縣局長誌之如下、計富陽縣局長吳嘉猷、於潛縣局長陸鍾德、新登縣局長高健飛、奉化縣局長劉强、紹興縣局長莫潤蕭、蕭山縣局長高士純、臨海縣局長高憲麟・金華縣局長蕭樹焯・義烏縣局長壽廷・開化縣局長吳峨・泰順縣局長沈廷輔・麗水縣局長楊寶楚・青田縣局長徐思晉・景寧縣局長周廷綱・玉環楚門分局長林孤標・東陽玉山分局長戚沛然・杭縣塘棲分局長張振忠・周家浦分局長王映波・下分局長項尙廉・三墩分局長徐光迪・徐村分局長游徐羽・喬司分局長史致成・餘杭閑林埠分局長汪伯洋・嘉興王店分局長金璞玉・新塍分局長王茂烈・海鹽澉浦分局長黃鍾・慈溪章橋分局長樓永錫・孝豐山河分局長周斌・德清新市分局長曹夢樓・義烏佛堂分局長李汝爲・武康莫干山分局長張幼山・安吉縣局長李鼎烈・梅溪分局長劉君瑞・鎭海柴橋分局長馬邈祖・普陀分局長金奏・武義東皐分局長孔作霖・龍游西鎭分局長鄭壬川・溪口分局長易敬簡・

如皐　整理黨務

江蘇省整委會、遵照中央指令、將如皐縣執監委員侯閣人、一律宣佈無效、另派王泰逵・孔憲國・邢漢剛三人、爲本縣黨務整理委員、查王等均非本縣人、

高人華被格斃

駐盧港縣警第二中隊陳淸勛部、前日在鞠家莊捕獲高人華一名、供認現充共黨土地委員及紅軍排長、並自請率隊前往起槍、但中途忽圖逃脫、當被格斃、

海門　限期緝拿　違法區長

五區區長倪約求、敲詐良民、被黨部檢舉後、倪畏罪逃遁、刻由縣府限令公安局、於二十日內、緝獲解案、以憑訊辦、

警隊剿匪　救出肉票

十三晚縣據密報、大安港匪徒、又欲登岸圖擾、吳縣長旋飭警隊長程如松、率隊馳往勦捕、匪衆聞警逃竄、救出肉票浦維新一名、

常熟　盜犯劉安邦　執行鎗決

常熟西周市龔子範家、於去歲被盜行刦、並擄去男女肉票二人一案、前曾獲匪劉安全一名、業經槍決、旋又獲劉安邦一名、迭經開庭審訊、承認行刦、經縣府於一日分電省府民廳、玆奉電令、准處死刑、本縣奉電後、於十五日上午九時、將該匪押赴刑場、執行槍決、查劉安邦、係劉安全之兄、年四十六歲、鹽城人、

煙案牽連　財廳派員調查

本邑新任財務局長郝炳章、前日因中行長吸煙被捉而牽連、已迭誌前報、玆悉此案經本外埠各報紛載後、財廳異常注意、前日並經本邑縣長譚翼珪赴省面陳、請示方針、故財廳特派錢元龍、及李某來常、秘密調查、錢等於十五日抵常、至各機關及各報館調查眞相、結果搜羅登載是案之各報紙、約數十餘份、定明日返廳覆命、

又鎭江訊、財廳長陳其采、昨據常熟各公團李保田等電呈、謂常熟新任郝局長吃食鴉片被捉一案、懇請派員查辦、陳廳長亦已派員前往調查是否屬實、再行核奪

鎭江　法院兩逃犯　懸賞通緝

鎭江地方法院看守所覊押綁匪嫌疑未決犯惠五、已決販土案犯王連富、於十一日上午四時半脫逃、現該院懸賞購緝、凡拿獲該犯惠五王連富各賞洋一百元、惠五、年三十四歲、海州人、住句容、長方面黑白色、身體矮小胖、長三尺七八寸、王連富、年三十歲、淮城人、住盛家巷、方面紫黑色、身體稍胖、長四尺左右、

蘇州旅館中、離奇案…女教員殞命續誌

一幕悲劇情節曲折

僧人露風警所訊問

蘇州西貫橋恒興客棧內、住有女子楊西平、因胎氣忽變身死、由楊航銓冒充死者之叔請求免驗、而有僧人作證有欠債索債等情、致爲警分所解局訊核、已略誌昨報、此事曲折離奇、玆續誌詳情於左、

戀愛經過 常州毛家橋人毛靜之、年二十八歲、去年在夏坊村夏坊小學爲教員、會有南門外黃鎮人十九歲女子楊西平者、常在夏坊姨母家作客、毛一見之後、竟爾鍾情、厥後雙方遂發生戀愛關係、毛乃倩人向女父楊鴻培說親、楊乃舊式人物、拒而不允、毛之求婚目的、遂未正式達到、迨至今年春間、毛靜之改在常州西山黃羅小學充任校長、召致愛人楊西平、介以教員之職、同處一方、儼如夫婦、

到蘇待產 詎意肉體相親、珠胎暗結、及至夏間、楊已大腹便便、爲避人耳目計、遂乘暑期之暇、相偕隱匿、於上月六日、乘車來蘇、寄寓城內西貫橋東堍二十七號恒興客棧八號房間、預備在蘇待產、

五人來歷 越二日、楊西平之遠房姪兒、現充西山東吳小學教員之楊航銓、及兄杏園、與同鄉婦朱坦如暨其女君琰、及其姪女蘭貞等五人、先後來蘇、分住恒興客棧及西善長巷大中客棧、而渠等所來目的、楊航銓兄弟二人、意圖謀事、朱君琰投考警察學校、朱蘭貞投考景海女學、君琰投考未中、蘭貞已經錄取、以上五人、亦知毛靜之與楊西平之事、

欠債索償 毛靜之與楊西平來蘇多日、所帶資斧、已告用罄、且西平尚在待產、而負欠朱坦如債款洋六十元、催索甚急、毛情急、返家籌款、一去不復返、旋西平託由航銓之兄杏園、赴常州探聽、繼得歸報、謂毛抱病在家、款項無着、白手往返、夢想徒勞、因此西平中懷忿鬱、遂病氣急、兼之分娩在卽、行動維艱、嗣竟臥床不起、

墮地墜胎 至本月十日下午四時、西平忽欲小解、由朱君琰從床上抱下、不意君琰年輕力弱、致將西平身軀脫手墮地、西平受此一震、胎元下墜、口中頓冒鮮血、霎時香消玉殞、君琰見肇巨禍、卽奔至善長巷大中客棧、呼喚航銓到來、旋被住居金獅河沿之左姓地保聞悉、以爲有利可圖、急往恒興客棧、向楊航銓索得賄洋十一元八角、而至地方法院檢察處、朦報急痧身死、一面由楊航銓冒稱叔父、請求免驗、呂檢察官因不明底細、竟爲所蔽、而准許免驗、

僧人流言 自此事發生後、外間頗有傳說、而該棧內住有僧人妙法、亦詳知其事、不免在外流言、嗣被該管公安二分局五分所巡官方子清聞悉、卽於十五日上午、先將僧人傳所、訊得實情、於是方巡官飭警赴大中客棧二十一號、將關係人楊航銓朱坦如朱君琰、恒興棧主俞殷氏、地保左炳如等、一併拘所、逐一預訊畢、備文解局、玆將各人供詞、分列於左、

妙法僧供 毛靜之未妻楊西平、七月三十日來蘇、居西貫橋恒興客棧、朱坦如於八月七日、偕女來蘇、同居該棧、因楊西平欠朱坦如洋六十元、索取不還、而毛靜之臨走時想與楊西平同返、因朱坦如不允、後毛靜之答以楊暫居於客棧作抵、俟毛往常州取洋來蘇、還清朱坦如之欠款、再行將楊西平帶去、不料毛靜之去如黃鶴、音信杳然、朱坦如屢次向楊索款、而楊西平於本月十日夜、忽而腹中疼痛、欲思小解、由朱坦如之女君琰、將楊氏扶掖下床小解後、君琰因年幼力弱、一時失手、將楊氏落於地上、楊氏因懷孕被震過重、昏厥閉氣而死、後來楊航銓到棧、冒充阿叔、請求免驗、

楊航銓供 我在西山東吳小學任敎員之職、五月三十日來蘇、與毛靜之楊西平同來、朱坦如母女、於八月七日來蘇、毛靜之與楊西平是未婚夫妻、我是楊西平之服外遠房姪兒、毛靜之因虧欠房宿費、往常籌款、不料一去未返、而我兄楊杏園、趕備到常、因其在家生病、且經濟亦甚困難、尚在籌劃中、故毛靜之繕書一封、命我兄帶蘇給西平、詎料楊西平於本月十日下午四時、因胎氣忽變急痧而死、我兄杏園、於十一日午刻、始行到棧、故我兄到蘇時、楊西平已死、至於免驗情形、當時因爲地保對我們說、如果要驗、非出十數元不可、那時候我們已沒有錢、並且由建設局沈昌在場、完全擔保作證、又有恒興棧主亦在場、說西平病故情形、完全我們原經手、你們儘可免驗、當時根據以上情形、所以我自認係死者之叔、前往請求免驗、單上有兩名者、一係我的字、一係我的號、計地保拿取開支、共大洋十一元八角、

朱坦如供 我與小女於八月七日來蘇、是考學校而來、現在我之大女、已由景海女校考取、而次女因未考取、故暫居恒興棧、至楊西平之死、實因胎氣忽變急痧而死、妙法僧說我屢次向楊西平索款、實無其事、請求查究、

朱君琰供 我到蘇是爲考警察學校而來、楊杏園是我寄父、楊航銓是我寄阿叔、是晚因楊西平一味叫嚷、見其甚爲難過、後上馬桶小解、雖由我相扶、實因胎氣忽變急痧、不及延醫而死、

俞殷氏供 楊西平於十日下午四時病故、業已呈報在案、至免驗情形、係楊航銓自說是楊西平之阿叔、我等亦不知情、楊航銓給我之錢、均爲正用、出於自願、並非我等索詐、請求查訊、

左炳如供 楊西平之死、實因患急痧而死、我已遵章與棧主及朱坦如一併到法院、請驗在案、後來免驗、亦是楊航銓自己當面請求、至開支十一元八角、是給夥友之工食錢、亦係他家自願、我亦並無索詐情事、請求查訊、

嫌疑兩點 本案訊後解局、方巡官於呈文中加以按語云、查此次楊西平、（卽毛楊氏）之死、內對於朱坦如不無嫌疑有二、㈠據僧人妙法供、楊西平之未婚夫毛靜之赴常時、本思將楊氏帶常、而朱坦如爲因楊西平所借之款未清、故不允其帶去、恐款無着耳、而毛靜之亦爲經濟困難、惟有將妻暫抵、且今觀毛靜之給楊氏西平之信、其內云受惡魔之纏繞、及破壞阻擾等情、不言可知、㈡朱坦如有屢次向楊氏索款之說、據人病入膏肓之際、以[illegible]相加、且其實情甚苦然、雖死心中不急、而身懷六甲之人、又兼病魔日久、加以急痧不救、是以嘔血而死、致朱坦如報毛楊氏急痧身故、其中恐有不實之處、且楊航銓係死者之姪、而膽敢冒充阿叔、朦蔽官廳、殊屬不法、而棧主俞殷氏、及地保左炳如、均係狼狽爲奸、而地保身爲公役、據楊航銓供內、尚有索詐情事、甚爲可惡、巡官因此案雖經地檢處准其免驗、惟暗中訪查、實無正式親人負責、恐內尚有別種情故、因特將全案人證、一併送請鈞長訊核、分別發落、

毛靜之函 當楊航銓之兄杏園、赴常州向毛靜之索款時、由毛親繕一信、請託轉交楊西平、玆將原信錄後、忠實親愛的平妹、別了二十多天的我倆、大家兩地病着的想思、這是何等的不幸啊、而我們的環境呢、又有許許多多的惡魔纏繞着、來破壞你、來阻擾你、唉、我知道天的生人、專一把我們做玩弄的物品的罷、昨天杏園到了毛家橋、才知道你病重、束縛而病着的我、得着了這種難過的信、又不能立刻的到蘇州來看望你、安慰你、并且因爲經濟的困難和糾紛、眞使得我一些沒有辦法、和航園商酌的結果、中間又得航園的盡力的勸說、現在我的母親、總算對於一切可以完全負責、你妹妹呢、母親仍要託航園請他送妹到毛家橋和我一塊兒醫治、再說蘇州現在所欠的開支、到了毛家橋、當然由我算給、其餘的話、當面告訴你罷、寫不下了、祝你趕快的到毛家橋、四哥、九、一〇、

德國總選結束

政府謀與……社會民主黨合作

棒喝黨領袖宣布政策 爲此次獲勝利原因

十五日柏林電、據最近報告、德國新國會將有議員五百七十六名、在歐戰後歷屆國會中、當推此次爲最多、蓋德用比例代表制、議員名額之多寡、隨投票人數爲比例、大約每實投六萬票、可以產生一議員、故國會議員人數、每屆不同也、此次各黨席數大致如下、社會民主黨一四三、上屆一五二、國家社會黨一〇七、上屆一二、共產黨七六、上屆五四、中央教士黨六八、上屆六一、國權黨三組四一、上屆七九、國民黨二〇、上屆四五、經濟黨二三、上屆同、國家黨二〇、上屆二五、巴威國民黨一九、上屆一七、農民黨二〇、上屆二三、其他小黨共四十九、新國會已定十月十三日召集、在憲法規定中、爲最遲之期、因國會大議場座位不敷、須將旁聽席拆除一部份、改造需時、故不得不展緩召集也、按德國議院建築、原定容四百席、及戰後採用比例代表制、議員名額逐屆增加、遂有不克容納之虞、此亦與他國情形所不同者、目下談政治者、當然仍以極端急進派票數之激增爲焦點、但大多數報紙、皆鄭重聲稱、此時大多數德人、仍堅主和平與好感之國際政策、卽在國內亦必不容激烈思想推翻國會制度、因此一般人意見、皆料總理白魯寧將立卽設法集中各穩健派力量、首謀與社會民主黨合作、組織大混合內閣、而該黨機關報「前進報」亦已有釋爭言和之表示、在評論中宣稱、目下已至共和主義各黨捐棄舊嫌合力應付危難之時期、又德意志日報亦稱、今後內閣不論屬於何黨、當不致輕作愚妄之試驗、卽令國家社會黨柄政、諒亦不敢在外交上輕冒巨險、危及已往之勝利、德意志民族與國家、咸具有清明之意識、卽令選舉結果、表示一時之狂熱、不久亦將平心靜氣、返其本初云云、此爲穩健派左右兩翼機關報之論調、可爲德國人民除極端份子外一般心理之表示、並足見他國諸傳或將組成共產與國家社會黨聯合內閣、以致危及外交政策之說、皆不甚深識德人基本信仰者之所談云、（國民社）

十五日柏林電、證券交易所、因選舉之結果、價爲低落、平均損失自十磅至十五磅音不等、未幾市價雖微回、而仍屬不振、商業極形沉寂、第絕無恐慌景象、僅人心對於現政府、何時及依何條件與社會民主黨協商以鞏固國家政治生活一節、殊形不安、財政界顯不以共產黨與國家社會黨合作以抗現政府、或未來之混合政府爲慮、民衆咸目共產黨與國家社會黨合組政府之說爲笑話、（國民社）

十五日柏林電、德總理白魯寗博士聞已得興登堡總統之准許、現政府暫行留職至十月十四日新國會集會後再定去留、談判刻在進行中、擬成立穩健派之混合內閣、社會黨亦可加入、惟棒喝黨與共產黨除外、棒喝黨領袖希特勒氏在選舉日之前一夕宣佈其政策、主張㈠廢止對法乞憐之政策、㈡創立德國強有力陸軍、㈢否認楊格計劃、棒喝黨大獲勝利、實由於此項政策之發表（路透社）

十六日柏林電、今晨內閣集議討論應付臨時政局之辦法、當卽議決、照現時之憲法、政府暫時須保持其現狀、並準備於十月十三日新議會集議時、將總統於前議會解散後根據憲法第四十八款所定之特殊財政方案提出、同時白魯寗內閣爲鞏固其地位計、竭力拉攏社會民主黨之合作、此一層事實欲其做到雖良、想非易易、但觀於雙方、均不願使政治再發生破裂現象、並均深求政治經濟上之穩固地位、有人出而談判、雙方始終必歸於合作、據外間之報告、擬將新議會中之各農民保守與民權等小黨派團結一氣、推威斯德勃爵士爲首領、以攫得一部份之勢力、此新團體將由代表四十人所組成、其實力將不弱於以胡根堡氏爲首之領正道民權黨、（國民社）

土軍剿平古爾族

酋首多被戮

十五日安戈拉電、土軍剿治阿拉拉特山中之古爾人、今日已收全功、所有叛黨及許多酋首、聞皆就戮、土軍對之、毫不寬恕、現正搜求餘黨、按八月十九日波斯牒照覆土國、聲明無論如何、波政府不能依允在軍事上與土國合作、以剿治波斯境內之古爾人、八月二十四日土政府答稱、土國在阿拉拉特山之軍事行動、係合法的自衛計畫云（路透社）

十五日安喀拉電、當道宣稱、土軍已在阿拉拉山區域肅清古爾叛徒、土軍參謀總長發電討逆軍司令、賀其成功之迅速、（國民社）

十五日安喀拉電、土政府將在國會特別會議內提出准國人民普徧選舉權案、又將提出准國內成立共和與民治性質之新政黨案、俾將組織之自由黨、得以依法正式成立、逆料兩案、必能迅速通過、（國民社）

世界汽車展覽

下月英倫舉行

十五日倫敦電、下月倫敦舉行世界最大汽車展覽會、英國汽車廠現選舉汽車陳列、作積極宣傳、以期在世界汽車市場佔一更大地位、參加此展覽者、汽車廠七十四家、英國最多、美次之、餘爲法意德比奧五國、聞一致減價招徠、英製汽車最賤者、將售一百二十五磅、最貴者爲三千磅、有英廠數家將陳列六個圓筒之汽車、售價與美製同樣汽車或較賤、（路透社）

停止橡皮出產

十五日阿姆斯特丹電、渣華開喔卻克橡皮公司董事部已決定從明年一月一日起停止橡皮出產、（路透社）

安德里頭顱及遺物

由捕獺船運回

十六日特朗索電、捕獺船紐斯田覺恩號今日復載來已故探險家安德里博士在白島幕帳中之遺物、由其他二船護送、均懸挪威與瑞典國旗、港內各船、當時均下半旗、此次載來者、有安德理博士之頭顱・隊員佛蘭克爾遺骨之一部分佛氏之日記簿・科學儀器・軍器・汽球之碎片等物（路透社）

江陰 兩孩被綁已贖出

申港鄉橫林鄉副謝福林與弟如林、於本月七日、兩孫被匪綁去、勒贖三千元、經與匪接洽三次、第一次在武邑三里廟地方、第二次在三河口西二里泥河橋、第三次在蔴皮橋西首、結果費去六百七十元贖出、昨日兩小孩已領回、

蔡如山江榮生公安局密訊

周莊人蔡如山、前日爲反動關係、在武進小南門協成餘變蛋坊捕獲、由李公安局長赴常提回、又玉梅橋常州中學學生江榮生、亦爲反動嫌疑、在常被捕、一併解澄、前晚經公安局密訊、聞蔡如山無確供、江榮生係利用工廠工頭江順金之子、曾在南菁肄業、體育甚好、訊問後、以關係甚小、可望從輕發落、

蕪湖 會議清鄉

蕪湖縣政府鑒於四鄉匪氛甚熾、亟應舉辦清鄉局、實行清鄉、以清匪源、十四日特召集各界會議、討論一切、對於清鄉局經費、規定縣清鄉局二千三百零二元、各鄉分局一千六百元、臨時經費六百元、共計四千一百零二元、照第二屆行政會議決議案、在保衛團附加項下動支、全體通過、

通知單貼印花 商界反對

蕪湖印花稅局、近奉皖省總局電令、以商店三節帳單改用通知單、希圖免貼印花、殊屬有意取巧、嗣後凡關於一元以上之銀數及商號名稱之通知單、每張均須粘貼印花一分、各商帮聞訊、現均一致反對、已報告總商會請求維持、該會據報後、已呈請財政部、要求令行安徽印花稅總局、對於三節帳單、准予免貼印花、以免紛擾而恤商艱、

捕獲二匪

首都衛戍團補充營楊震亞部、昨在萬春鄉捕獲匪犯鄭國靖楊閔道張宛白等三名、十四日已送第六區剿匪指揮部訊辦、

嘉興 除螟公債定期抽籤

本縣發行之除螟公債五萬元、抽籤還本、已有八次、現屆第九屆抽籤之期、定本月二十五日、在縣府禮堂、公開抽籤、

湖州 費家兜肉票已救出訊

大錢費家兜費錢氏（年六十四歲）同孫費江林（年十三歲）、於廢歷前六月二十二日、被匪徒綁去、迄今兩月有餘、本月十二日、長興蠡塘橋保衛團在港口豐家橋地方剿匪時、忽費家之肉票、亦在其內、當卽救出、訊問之後、聞已通知其家屬、立待領回、聞費錢氏被綁後、居船中七日後、卽在日易居處一次、此次脫險、一錢不費、全仗警團之力云、

六合 派委黨整委

六合執行委員會、現奉省令改爲直屬區黨部、並委俞一濂・李佑琳・陳胡華爲該區黨部整理委員、

西行艷異記

（陳重生）

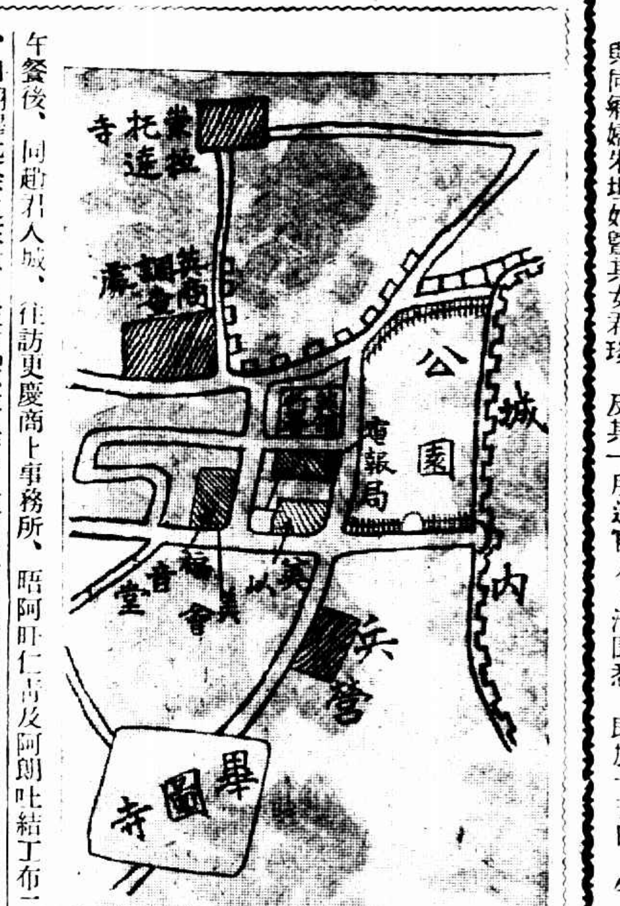

（397）

午餐後、同趙君入城、往訪吏慶商上事務所、晤阿旺仁青及阿朗吐結丁布二人、由翻譯述余之來意、彼言「不要緊」、彼可以一文書給余爲沿途備役食之證、彼再以電話通知察木多碩般多等地之官吏、余卽可自由通行無阻」。談判既安、辭出、彼乃與余等互握手而別、藏人腦筋比較漢人簡單、但其工作能力、卻較有進步、彼等每日之工作、常自十三時至十五六時、而每月之酬報、僅藏幣三十元至八十元、管理商上事務之僧官、且皆爲義務職、反視國內大小官吏、兼差則兼俸、即或爲名譽之兼職、亦必支給車馬費、以視藏人、則又反不及之遠矣。

□商上爲最高機關……組織略如委員會

此地之政治組織系統、大概以商上爲最高機關、主持全境一切事務、且能處理石渠鄧柯等地之事務。商上事務所、略如近代民主政治之委員會、以畢圖寺之沙布隆、崇拉托達寺之呼畢納罕、雜渠卡二寺院之喇嘛、鄧柯寺院之喇嘛、及達賴特派之二人、駐此間軍隊之領袖一人、共同組織之。達賴特派之二人、一兼任外交、一兼任民政、余等所晤者、即此二人也。二人之權力、大於其他同僚、處理日常事務時、常專斷獨行之。鄧柯石渠之喇嘛、一月或三四月一至、但均有代表駐此間。藏人雖有維新自强之遠圖、但囿於見聞、普通知識尚未備、遑論有其他新政治之創造、以此、除由駐在之英人代爲經營交通市政外、其他政務之腐敗退化、與內地亦可頡抗也。駐此間之軍隊、共一千一百八十二人、但在動員時、可得五萬至十一萬人、藏兵之武器、均自印度新購得者、統兵官名斯阿卻那、曾學於英倫陸軍學校、其思想在哲學之外、雜有社會主義之成

（398）

西康東部情形

時報版權 不准轉載

楊藏先生大鑒 閱貴報西行艷異記中有「四川總督趙爾豐攻克瞻對、鐵改流其地、而統兵官張[illegible]、思啓[illegible]、以[illegible]等語」與當時事實、稍有出入、統兵官（清時稱統領）張[illegible]、卽元之先父、當時奉趙命率領[illegible]等全軍、深入藏地、剿撫兼施、土司等均望風畏服、先父以前清翰林帶兵、對於邊事、歷有研究、當卽建議改土歸流、[illegible]、嗣後[illegible]、清廷昧於邊勢、以我功敗垂成、此確當時實情、而貴生先生[illegible]、特此函尚、尚祈改正、以資事實、則元不勝感激、尚此並頌撰安 [illegible]張元[illegible]九月十五日

切勿自殺

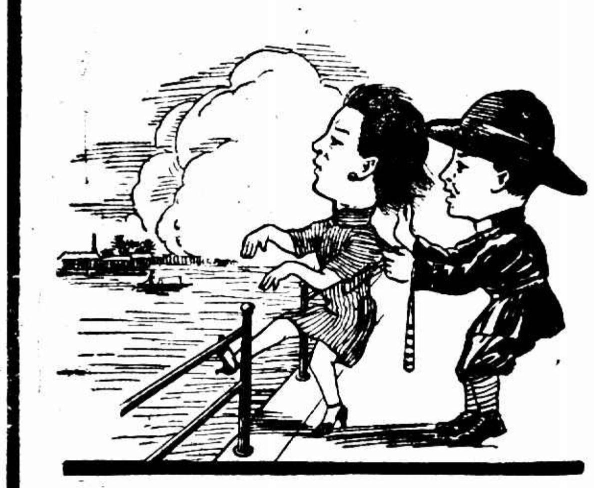

自殺是志氣薄弱的行爲有知識有勇氣者是不會的然而自殺不一定要投浦上吊吞烟服毒就只便秘致腸部蘊毒遍布全身終至頭痛頭暈神疲胃弱肝膽失調痔瘡口臭也是自殺的一種此種自殺路之者無慮億萬而救之者祇有清導丸清導丸潤腸導滯和胃平肝凡患便秘而發生上述諸症者均奏奇効

浙江餘姚坎鎭章君永濟云「鄙患便秘頭目暈眩身體甚弱後服清導丸數劑諸症悉愈精神愉快眞良藥也」

清導丸各藥房均有出售或直向上海江西路六十號韋廉士藥局函購

蔣報告平漢線五縱隊均進展

中英庚款用途議定粵漢築路

蘇浙交界劃定勦匪區 搜剿太保阿書股匪

國府公佈招商局整理條例

唐家灣路火光中 哭聲淒絕！

燒斷扶梯 其妻跳樓死 兩子不及援救

後樓中…陳國保僅以身免 ▲▲▲楊木匠遺火種禍根

西門唐家灣路七十一號、二房東爲一潘姓婦人、住在前樓、後樓租與本地人陳國保、樓下租與木匠楊雲樓、楊五十三歲、揚州人、昨晨十時許、楊出門至某黃包車公司拉車修理、不料走至半途、見路人紛紛傳說七十一號火燒、楊乃奔回察看、則見七十一號已全燬於火、正欲圖逃、被二區崗警拘獲、蓋楊即火頭、因拋香煙頭於木花中所致、當救火員趕至時、扶梯已斷、後樓陳國保等、均在房內、一見火光、陳只顧自己性命、下樓逃出、陳妻徐氏、（四十一歲）見扶梯已斷、乃從前樓樓窗跳下、跌傷頭部、不及送醫院、死在途中、尚有三歲及五歲之男孩二名、則葬身火中、陳國保當場哭暈、是時、救火救人、紛忙萬分、頓時波及左右鄰居、約二小時之久、始告熄滅、結果七十一及六十九兩號房屋完全焚去、七十二·七十六·七十四·三號、各焚去樓面一間、

財政委員 經濟家 金融家 二十一人 由局聘定

本市財政局組織財政討論委員會、函聘錢新之虞洽卿秦潤卿王延松王曉籟胡孟嘉葉惠鈞徐佩璜徐聖禪徐寄廎徐永祚姚慕蓮沈田莘沈聯芳李馥蓀李權時潘序倫王彬彥金侶琴俞鴻鈞朱達齊等二十一人爲財政討論委員會委員、定於明日假座銀行公會開成立大會暨第一次會議、討論進行、

副稅務司易人 江海常關

江海常關副稅務司楊明新君、奉命調往他處供職、新任侯君、定今日接任視事、南市各輪船公司定今晚假四馬路杏花樓歡宴楊侯兩君、

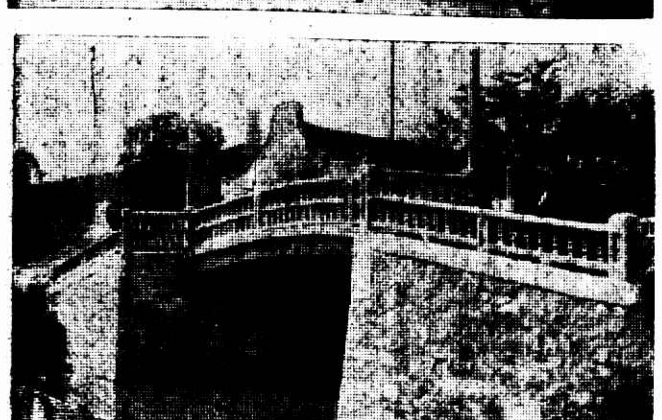

□無錫寶善橋改建之前後

（上）原有石級橋面、無欄杆、不能行車、（下）現經改造之鋼骨敏土橋、汽車並行、猶有餘地、將來南塘馬路舖竣後、自通惠路至開原路之汽車、[illegible]小街、而由此通過、 陸振文

抽水機灌漑田畝

——希望我國各地採用 防旱 增加生產力

[illegible]干村、頻年苦旱、（原因該地地勢高低不一、車水不易）、農礦廳現已在該處促成機械灌漑合作社、以十六匹引擎兩架、抽水至三丈餘高、每日灌百畝、天縱不雨、該機可管理農田二千畝、 邵仲香

□廈門鎮南關本爲鎗決盜犯之地、近已建築房屋、名曰大生里、爲收容全市妓女地、 吳兹沂

水價萬不能增加

市商會發表反對宣言 納稅會亦請撤消原案

公共租界自來水加價一案、已引起各團體之反對、昨日市商會亦發表反對宣言、而華人納稅會、有長函致工部局根據情理事實、請將加價案撤消

紹興同鄉出力

徵求會員成績逾額 剡溪隊分數最多

紹興七縣旅滬同鄉會、昨假座太和園宴請徵求隊各分隊長、開第四次隊長會議、舉行第三期分數比較、到會者二十餘人、王曉籟主席、由各分隊長報告分數、結果剡溪隊一千一百十一分、連前共一千六百十一分、蘭亭隊七百十分、連前共一千五百十分、鴻風隊三百八十四分、連前共一千五百分、天池隊一千分、沃洲隊二百八十分、連前共七百八十分、姚江隊二百分、連前共七百五十分、五山隊一百分、連前共七百五十分、舜水隊六十四分、連前共七百分、鳳鳴隊六十七分、連前共五百六十七分、[illegible]隊七百分、蕺山隊三百三十二分、連前共五百五十五分、五雲隊二百七十八分、連前共五百零五分、海門隊五百分、麟陽隊三百二十三分、連前共五百二十三分、中峰隊三百分、龍川隊三百分、彭山隊二百分、蟲池隊二百分、康洲隊一百七十六分、鐵崖隊一百分、四都隊六十四分、本期報告計共七千四百八十三分、連前兩期報告一萬零四百零三分、共一萬七千八百八十六分、又總隊獎分如下、剡溪隊五十分、天池隊四十分、蘭亭隊三十分、本期獎分共一百二十分、連前共一千零四十分、共一千一百六十分、最後對於結束辦法、查有未報分數者共十隊、議決展期十天、至九月二十五日爲止、其已報分數未繳足額者、亦限十天內繳足、

□殷洪喬投書處□

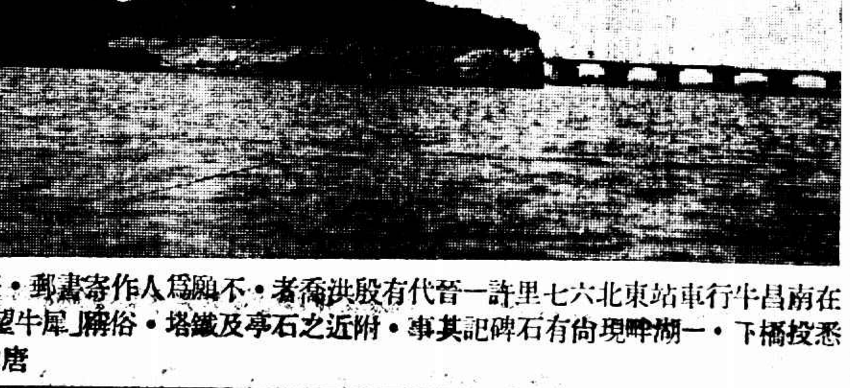

在南昌牛行車站東北六七里許、晉一代有殷洪喬者、不願爲人作寄書郵、將書悉投橋下、一湖畔現尚有石碑記其事、附近之石亭及鐵塔、俗稱「犀牛望月」 唐伯端

飛機折回

重慶聯絡未成 須待接洽

中國航空公司機航組正副主任史密斯聶開一、駕九江號飛機試飛滬蓉線、擬直達蓉城、（即重慶）業於十四日安抵宜昌、因故中止、於前日上午十一時折回漢口、下午五時許即駛抵九江、昨晨十時三十分由九江開出、於下午一時三十分抵京、下午四時返滬、在龍華飛機場降落、聶開一主任因事即在京下機、晉謁王部長有所接洽、昨晚同行抵滬者、有史密斯機師漢密頓及機械員邊福耕等三人、

大美晚報云、上星期五中國航空公司飛機由滬試航重慶、迨飛抵宜昌後、即接重慶私人電訊、因劉湘並未正式准許飛機入境爲詞、勸勿入川、故前日隨即飛返漢口、於昨晨由漢經九江返申、據該公司稱、前日曾去電囑令繼續西上、大致因該電未能送到、

張仁奎與馬案無關

前通海鎮守使張仁奎、自卸職後、即息影滬上、因感年邁、對外各事、均不與聞、詎上次國府通緝馬玉仁案中、張亦被牽涉、直至最近、中央始查悉張與馬案無關、並電飭司令知照云、

繁德坊 飲水不便 房客起交涉

閘北寶山路虬江路繁德坊、係自來水加價、而每日規定上午七時起開水、十二時止息水、下午五時起開水、六時止息水、房客內多不便、八月份該坊總房通告、酌加水費每日一元五角、當由顧金鑄律師代表專函通告并登八月二十四日各日報公告、果然八月份自來水暢流、無感缺乏、豈知九月一日復有房客未付所加水費、該坊總房即將已收者之加水費、一一退還、又照前項定時息水、房客認爲苦痛、類日常持以生活之飲用水料、定時息水、不但諸多不便、且有礙衛生、乃呈請公用衛生二局、令即取消定時息水辦法、并解決水費問題、昨日衛生局批令兩造公用局批令兩洽、湯乃委託代表前往、其結果待公用局調查鄰近各里給水辦法、解決水費云、

市港務局 接收大達碼頭

大達輪船公司碼頭八座、已由南市碼頭評價委員會評定價目、計洋十六萬二千九百元、並貼補損失費洋十萬元、各項手續均告完竣、自本月十九日起歸市港務局收接、以後賃租碼頭事、統歸市港局辦理、

海關奉令 嚴禁日繭入口

絲繭公所要望繭業諒解

本埠海關當局、昨奉財部訓令云、行政院訓令內開、案准國民政府文官處函開、奉主席發下嘉興縣商人組織絲繭公會代電陳、日繭運滬、侵害國產、奸商承購、尤堪髮指、聞待運進口者、尚有數批、若不迅加禁止、後患何堪設想、懇請迅令海關、將所有日繭、一律嚴禁入口一案、奉諭、查案併交行政院轉飭查明辦理等因、查此案前准中央執行委員會秘書處函、據浙江繭商蔣世芳等代電、以日繭運滬、廉價出售、影響業商、懇重征稅則、奉批交府等由、業經奉交實業院轉飭查明辦理在案、茲奉前因、相應函達查照辦理等由、准此、查此案前據浙江繭商蔣世芳等代電呈院、經交部核辦在案、茲准前由、除函復並分令外、合行令仰該部迅即轉飭海關、將所有日繭、一律禁止入口等因、奉此、合行令仰該海關即便轉飭遵照辦理、

江浙皖絲繭總公所、昨日分函嘉湖海寧嵊新等縣繭業公所說明因今年繭產不足、爲絲廠工人生計、不得不採辦日繭、一時從權、數僅六萬、決不致影響繭業、請予諒解、

江西同鄉得警報

上饒…弋陽…餘江連失陷 餘江萬年兩地燒殺最慘

據本埠江西旅滬同鄉方面消息、贛東共匪首領方志敏等、自本年七月二十四日、二次攻陷上饒後、旋於八月五日、攻陷弋陽、乘勢進犯貴溪、計不得逞、遂於八月十日夜晚四時、奪取餘江、縣長毛侃、適在北鄉剿匪、聞警逃歸、率領城市警察隊長倪亞彬、向北門黃土嶺反攻、與匪激戰二小時、以彈盡援絕、四面包圍、遂衝鋒出險、退守離城十二里許之雲蓋峰、省警隊大隊長章嘉禾出城後、亦曾率隊反攻、終以衆寡失利陣亡、該隊官兵全體逃散、槍械被匪繳去一百餘枝、紅匪入城時、有槍五六百枝、梭鏢三千餘、衆匪入城後、即將監所人犯、概行釋放、案卷文件、焚燬殆盡、一面圍攻縣政府、縣警察隊、縣黨部、商會及各局、一面派遣四出搜殺、挨戶洗搶、被劫商舖居戶、數近二十萬元、被架男女肉票二百餘人、被殺者五百餘人、公務人員、遇難者有管獄員黃文景、及前教育局長盧振聲等二十餘人、或斬首示衆、或剖腹挖心割耳剔目、情狀至慘、該縣警察隊長倪亞彬、葉尚青、當縣城失陷時、能以少數槍枝與匪激戰、破圍出險、保全實力、亦云幸矣、延至十四日拂曉、匪聞省方援軍、已到大溪渡、始率隊退出餘江、向貴溪周坊一帶而去、萬年農匪、則在該縣北鄉大肆燒殺民房三千餘所、財物損失不可數計、屍骸遍野、瘡痍滿目、現該縣縣長毛侃、已於十四夜、率縣警隊回城、次日警備第二團團長、大隊趕到地方人民始漸安心、現正籌辦一切善後、並派隊清剿四鄉散匪云、（新聲社）

□浙省府悼恤保安隊團長黃彰英

浙江保安隊第七團團長黃彰英、最近驟遭病故、浙省府以黃有功於浙、除照少將例給恤外、並撥治喪費二千元、本月廿一日將開追悼會 王一飛贈

太僕廟 稅卡職員一齣戲

留難客貨 不問皂白 市商會請特派員澈究——

市商會昨函江蘇財政特派員、大致據本市內河輪船局同業公會會員協興輪船總局函稱、九月七日該局協豐輪船、拖帶貨船一只、開往常熟、駛經太僕廟、照例向稅卡投報呈驗稅票、詎意紗稅查驗處職員、指爲紗稅不符、當由押船員向彼聲明、今日共裝江陰華澄布廠紗十件、稅票相同並無不符、請其點驗清楚、即予放行、以免脫班、乃該職員竟聲色俱厲、堅稱定有不符、必須提紗五件存處、方許放行、押船員見勢不佳、無可理喻、祇得囑令船人暫緩開駛回局報告、該局得悉情形、趕派局友六君、駛往周廟、謁見紗稅查驗處、徐沈二君請其覆驗、確無不符、當即放行、然經此波折、已費有十二小時之久、輪船升火以待、耗煤甚巨、而到達勢必延遲、查該局報稅向無以多報少之弊、今該職員蓄意留難、既不按包點驗、又不迅速處分、若長此以往、後患伊於何底、請從嚴澈究云云、

□王述興與尚淑鳳女士新婚 禹侯贈

鄭宗榮居、廣東中山人、旅日多年、經營各項事業、俱有相當之成效、中日朝野與鄭氏有交誼者、不乏其人、氏好國粹、家藏古今名人字畫甚多、（青）

女青年會總幹事有人

該會自去歲邱總幹事辭職以來、迄未得相當人選、工作發展、不無阻滯、今有金毛雲琴女士擔任斯席、爲滬地女界服務、女士對于社會學識研究有素、由美返國後、曾任女青年協會幹事、

工商一覽

▼華絲分級 華絲分級、曾由上海商品檢驗局生絲檢驗處主任鄒鐘秀君、於前年發起組織委員會、討論進行、卒以人才儀器亦無準備、此議遂寢、自去年該處正式成立後、復由鄒主任提及、並列入研究計畫中、前月曾由該局通函江浙皖絲繭總公所、上海出口商公會、請派代表組織討論委員會、進行此事、結果出口商方面、推定三井洋行哈拉、怡和洋行殷拉脫爾、瑞成公司朱難戰、乾利洋行常滑士四人、華商方面、推定黃總臣沈驊臣朱靜安周君梅吳申伯李述初許受益七人、商品檢驗局方面、推定鄒鐘秀李耀邦李安萊恩四人、共十五人爲委員、昨日在檢驗處開成立會、推定周君梅爲主席、鄒鐘秀爲幹事、決定由委員會徵集各方意見、同時由生絲檢驗處研究股進行各項試驗、備於下屆會議時提出報告、

▼藥行職工會 呈請市黨部飭令申斥藥材同業公會不遵明令正式宣佈張欽章除名、

▼商場改組 中華國產聯合大商場自決定變更組織及計劃後、關於內部設施亦將加以變更、最要者即將場內舖位重新布置、所有陳設路線之地位已著拆除、惟爲便利各界購買國貨計、在此改組期內仍照常營業、大約十月初旬必可一律就緒、

▼經售米糧 同業公會昨開臨時會員代表大會、由范和笙主席、報告當輔同業會員周夢記萬良記金浦記呂俊記陳餘記許記瀛記洪盛記等號七家請求以原取每石經售費爲三分、現因生活提高開支浩大、增加一分、內中繳納會費三釐、以維營業、議決本案核與章程規定取費標準並無抵觸、准照所請、惟決通過、自十月一日起實行、

▼月餅清潔 南京路大福南貨號經理甬人張君、近因月餅上市、下一通告、貼在工場云、「運來月餅應時、須要清潔衛生、剩下殘餅另粉、不得攙勻在內」、照上文論、確見該號貨物精美、

▼永安堂藥 法界勞神父路貝勒路轉角永安堂參藥號主人胡君、乃浙紹餘姚仕紳、今新設該號、完全爲利濟病家、提倡國藥、聘請同鄉王君爲經理、對於製藥頗有經驗、現開幕未久、門庭若市、

▼華商電氣 工會前夜開第六屆全體會、選定朱漢鶴湯俊生方運耕周先榮徐玉生吳湘明丁昌言金桂生龔遂武賀兆李季玉等十一人爲執行委員、又候補執行委員余子卿祝阿美賈仁傑趙阿瑞傅崇德五人、周炳生秦通生顧恩普黃兆麟馬振芳五人爲監察員、金尚文沈祥生爲候補監察、又推出常務委員朱漢鶴湯俊生方運耕周先榮徐玉生徐炳生六人、並議決各條如下、㊀開車賣票內選到工會辦理、㊁工人寄宿舍、（議決）派員向廠方交涉、㊂中華路及民國路往返電車內乘客擁擠時、賣票人不敷工作、（議決）函請廠方添派售票員一人、㊃常務委員伙食開支、（議決）限定每月廿四元、㊄開車人因需雨衣不敷穿用、議決向廠方要求發給新雨衣、

▼電廠擴充 交通部還合併上海三電廠爲一廠、委陸桂祥爲廠長、原任第一廠長林鑑、第二廠長胡國光、均任工程師、據陸氏云、三廠職員、且已在第三廠地、添建新屋、約今年年底、即可工竣、屆時第一二兩廠、即須全部遷入、現廠中設一營業處、約二日以後、即可成立、

▼保險會議 市民會討論保險糾紛專門委員會於前日舉行會議、欲澈底明瞭杭州湊倫綢廠被災後糾葛眞相、特召集主實際明到會詢問、經衆議決、英商祥泰西人[illegible]德華經理姚鶴亭復信全係飾詞、與實君所陳事實逈不相同、推員另商、㊀雙立惠律師代表英商長利保險洋行（柏爾鐵思）與英商信記保險洋行（阿藍昌司）對復豐泰皮貨行存入商州河悅來堆棧之貨件被災、飾詞推諉案、議決將原信轉至全浙公會[illegible]、㊁[illegible]險洋行賠款糾葛最近交涉情形、並請月之廿九日上訴院開庭審理吳宋金誦侯上訴院審理後再行核辦、㊂金星保險公司復函陳述與合衆機器廠賠款糾葛眞相案、議決原函照轉合衆廠、

▼江靖大吉 招商局之長江班之江靖輪於上月在吳淞口外與大達公司之滬通班大吉互撞、大吉輪身當時被江靖輪撞傷、同時駛回上海修理、茲聞該案招商局與大達兩公司由上海航業公會出而調停後、業已和平解決、由招商局方面付大吉輪修理費洋千餘元了案、

▼航業執委 本埠航業公會新任執委忻成濤君於上月逝世、該會於日前舉行執委會、將候補執委北方航業公司代表鄭敦三君遞補、聞鄭君已函復允就、

◆徐家匯天文台報告、昨日天陰降雨、南風微弱不定、溫度最高七十五·六度、最低六十五·五度、預測今日長江流域天陰、有雨地點、山東四週天氣佳、其風向介於西南與東北之間、黃海東海中風向不一、

◆上海市公安局二區高昌廟分駐所巡官牛玉麟、昨奉局令與二區巡官馮賓對調、已分別到差視事、

◆閘北華商公共汽車公司、近復將第三路由北火車站、經寶山路虬江路共和新路交通路直達彭浦之靈官廟、增加一部、係由寶山路至大統路口止、（俗稱太陽廟路口）

◆小西門蓬萊市場、於下星期日起每逢星期四·日下午四時至七時、在該場中央部開音樂會一次、請鄭樂友張發同庵等主奏、並備有名種國貨贈品、

含冤莫白的湯用福

友人不忠實 母疑難解 厭世

有川沙人湯用福、二十二歲、在東洋公司中任事、因有陸姓友人游蕩失業、衣服典賣一空、曾投湯處借宿、詎今年陸回去後、向家人言、所有衣服均被湯借去、因此陸家時有人至湯處吵鬧、湯母亦信之、竟欲將湯逐出、經湯力辯、但仍難回母心、湯以名譽破產、心靈上大受刺激、乃存厭世之心、昨日本報接其來函、謂已決意自盡、上述之經過、即湯來函中所敘者

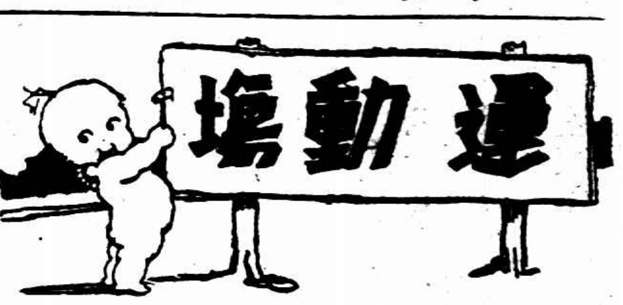

秋高氣爽「中華足球」馬上就要開賽
舊會員今日截止報名

回憶 中華足球聯合會、上屆加入五十多隊、互相競技、何等熱烈、一年容易、又屆秋風、協進會爲準備本屆比賽事宜、並須先悉舊會員之多寡、以便徵收新會員起見、特發信各舊會員、催促正式加入、報名限於今日下午六時截止、自昨晚止舊會員尚未收到信者、樂一・復旦・同濟・徐匯・南洋・東亞・精華・大江・亞細亞・北城・廣養・競雄・進德・崇業・滬東・樂樂・等隊、如於今晚不報到者、即作退出論、

對本季足球界希望
樂華去國 要如何鼓勵
埋沒之英才崛起！
準備 有新的樂華把我們眼光轉換

一年容易、又是秋風、回顧我國「足球」在國際間的地位以及海上本年足球界的現狀、在足球季將到未到的現在、負提倡體育責任的本報、不能無一言以告讀者、

華人足球隊在海上、近幾年來很占一頁光耀燦爛的歷史、惟自樂華出國後、華人足球隊、能否加入西人足球會、與碧眼兒競一日之短長、至今尚成問題、以偌大上海論、倘主持有人、經濟有着、不難在各大學各社會團體商業機關搜羅將才、組織勁旅、且中華足球會中、會員有五十以上、隊員幾及千人、此中不無可造之才、不過樂華在滬時、一般視線未能注意及此、樂華去後、倘能慎加挑選、集合二三流人材於一處、勤加訓練、不難如樂華在滬時之縱橫全埠巾

樂華未去國前之海上華人足球隊、不論中華會常年賽、江南各大學常年賽、受人歡迎、遠不及樂華在西聯會中十之一二、一若華人隊中之技術、除樂華外即無鑒賞之價值者、凡此觀衆心理、實予海上華人足球隊「上進」以絕大打擊、今年足球季又將開始、海上士女、若能轉移其目光、以贊賞樂華者來贊賞中華會暨江南各大學年賽之各種比賽、則樂華此去、正予華人足球隊以上進之絕好機會、使一般湮沒不彰、暨一切可造之才接踵而起、

健兒們呀、足球季到了、你們要怎樣的鍛鍊你們的身體技術、和培養和平・正直的態度、和衷共濟的去準備參加今年海上中西足球會的各項年賽、如西人足球會中華足球會、江南大學常年賽、史高脫盃賽、高級盃賽、初級盃賽、萬國錦標、中葡國際賽等、千萬不要被外人看穿我們中國祇能產生一個樂華、沒有相當的球隊繼續產生出來和他們競爭、據樂華出國時的消息、主幹余衡之曾託容啓兆吳邦偉周家騏王復旦等再組樂華、加入西人會各種比賽、惟事至今日、尚無動靜、一說因余氏款項尚未匯滬、俟經濟有着、即可組織成軍、際茲青黃不接之時、海上不少熱心體育人士、倘能慷慨解囊、培植後進、爲華人足球界另創一局面、實爲至不可緩之事、

球類運動 中日比一比
明天起…大連人要鬨動
東北有四省選手

十六日大連電、滿洲體育協會發起於十月十八十九二日在大連開第一次中日競技大會、其種目已議定爲籃球硬地網球排球美式足球、中國方面聚集東北四省代表選手、日本方面擬從一般選定之、此次大會推張學良太田關東長官仙石滿鐵總裁爲顧問、並定每年在大連瀋陽二處交替開會、

草地網球之第二幕
葡將卡喀勝我國余劉二氏 連戰皆捷堪稱梟軍！
若遇林邱準糟糕

全滬草地雙打網球錦標賽第二週、昨午四時半舉行、余田光劉鏗與葡人卡那凡路・喀拉沙決鬬、余劉聯絡稍差、自殺多次、被卡老豪子、喀小將以直落三奏凱、

卡那凡路 喀拉沙 (六—〇 六—一 六—二) 余田光 劉鏗

聞所未聞…跳舞亦有新紀錄

□美國青年最喜跳舞、圖中着白衣者、(名久老克)與其舞伴已跳過二千七百六十小時、(打破前人紀錄？)久氏已現倦容、將頭垂於其舞伴肩上作小睡、

補注：第一週卡喀亦以三比二勝英人懷愛德及史篤克、草地網球之梟軍也、若遇林寶華邱飛海、則「三蝴蝶」歌舞劇上有話：「準死不能活！」

綠◎…男女遠征松江 凱旋十二對十 燈◎…拍網球眞寫意

綠燈網球隊男女十四位、於昨天坐火車到松江、和松江網球隊大戰、計分男子單打四組、女子單打二組、男雙打三組、女雙打一組、自上午九時起賽至下午六時結束、作壁上觀者數以百計、結果綠燈隊以二分居先、

業餘網球

昨日市一公體育場業餘網球競賽會、雙人戰共兩場、中以郭陸對杜李之戰、較爲精彩、其一則略遜、玆分紀其結果及今日下午明日上午之秩序如下、

▲昨賽結果

組別	比賽	勝負	成績
球藝	郭啓達 陸離	勝 杜學生 李乃德	六比一 六比四
球藝	冀銘祖 胡華	勝 姚振康 [illegible]	六比四 八比六

▲今日下午

組別	與賽者	時間
球藝	江大懿 袁士龍 對 陳中選 何如之	五時

▲明日上午

組別	與賽者	時間
球藝	沈壽南 屠永祥 對 錢雨霖 徐文蘭	六時半
球藝	柏樂受 欽陸伯 對 唐永傑 方和國(補賽)	六時半

友誼賽

▼飛鷹與虹霞二隊 禮拜六晚八點在中央信託公司舉行、結果六比一、飛鷹獲勝、

飛鷹	虹霞	成績
徐正毅	董堅成	三比〇
吳元庭	陳甲南	一比三
王耀基	鳥新民	三比〇
謝張德	周顯和	三比〇
謝餘勇	張濬慶	三比〇
奐杏來	務襄元	三比二
楊思賢	張推深	三比一

▼南洋 高商校之南洋籃球隊、與市一體育場之健康童子籃球隊、日前在南洋高商操場作友誼比賽、結果二十六對二十四、健康超過二分、

▼新華 小球隊自成立迄今不過一二星期、禮拜天曾約暴殺小球隊作友誼比賽於浦東楊家渡顧貳體育場、竟以三對一勝之、聞該隊歡迎各界函約比賽、通訊處法租界太平橋菜市路愛儷里三十七號包趙鳳轉、

▼悅華 足球隊曾獲一九二九年中華足球會華字組錦標、本屆不加入足球協會、聞者莫明其故、據該隊出席協會比賽之球員爲鄒傳儒鍾承衍、本屆怨未其半、鄒志雲及陸永熙已捷身一變而爲職業運動員、曾光榮羅少松又自薦他鄉、王伯勇丁兆成又以某種軍關係動馬不前、本年難加入、但友誼比賽則仍極歡迎、

日本遠征軍班師
希望第十二屆世界運動會在東京開
我國何時方能有此野心也？

（聯合社十六日東京電）參加第一屆世界學生運動大會後、遊歷歐洲各地、舉行比賽之日本學生田徑隊一行、昨晚八時平安回京、選手監督山本博士對記者曰、外傳第三屆世界學生運動會將於日本舉行說、全非事實、世界運動大會將於一九三二年在美國洛斯安迦立司開幕、明年西班牙會議將決定其後會場、吾人切望一九四〇年第十屆大會將在日本舉行云云、

試放新式水雷

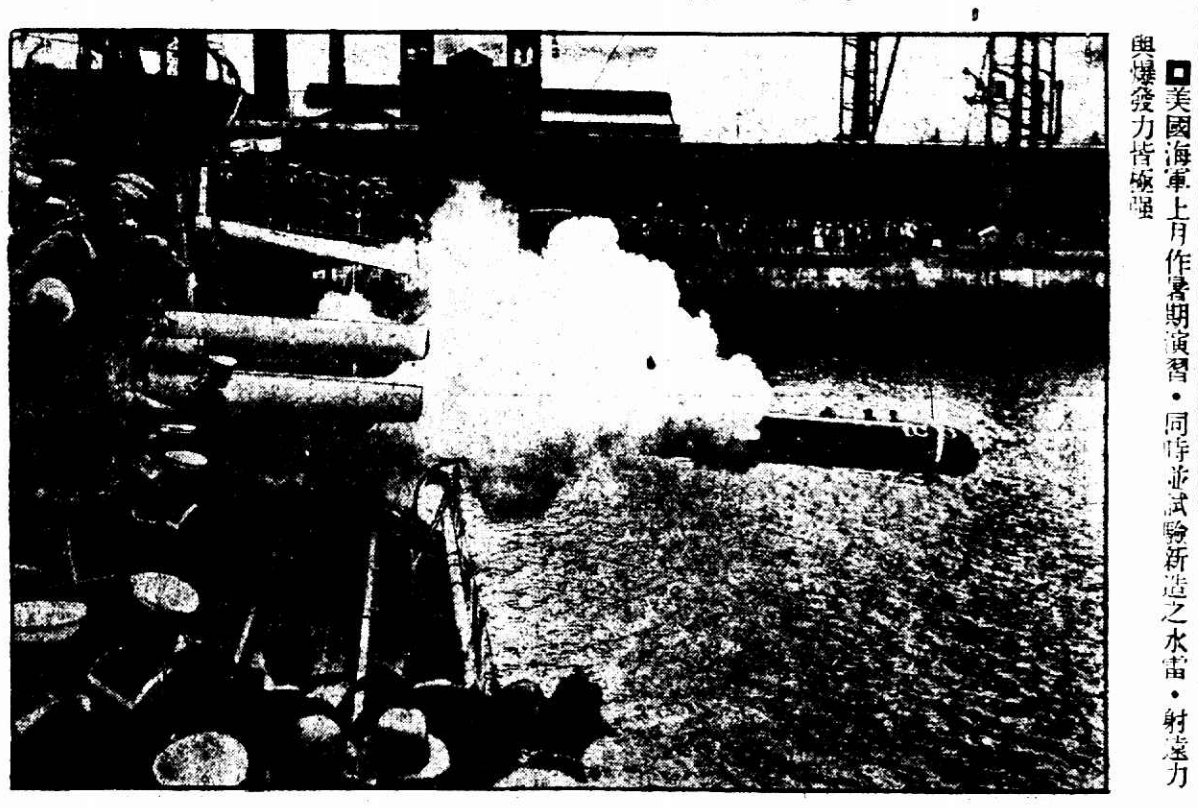

□美國海軍上月作暑期演習・同時並試驗新造之水雷・射遠力與爆發力皆極強

自由車比賽 明晚有精彩

海格路衛樂園明晚九時、將舉行第三次比賽、節目之配置、視前更有精彩、中華隊成績優異、上週獲勝萬國杯賽、大受熱烈之捧場、明晚出場、自當愈益努力、且自明晚起、各國騎師、將用不同顏色之服裝、別具國籍、並於每次比賽後、將優勝者之國旗升懸空中俾資鼓勵、至最富刺激之領導機腳車賽、及澳洲名騎師顧牛氏、何倫氏、及勞倫斯等之機腳車特別表演、嗣後更將逐漸增加其節目、調劑觀衆之興趣、現麥令斯軍隊擬於自由車賽興趣之濃厚、亦發起組織一隊、日事訓練、冀一獻其大好身手、又另有一俄國隊、亦將於星期四參加奪技、該園爲助觀衆雅興起見、特將入場券編印號碼、預備價值萬元之名貴贈品、凡購券者、均有中彩分得贈品之希望、

各學校體恤陝西學生

教部念陝西災奇重、旅外求學者深感艱困、又因該省旅滬學友會之呈請、前曾飭令各私立學校免收本年度學雜等費、各校奉到部令後、均極力體恤、法政光華民中等校免收學費、法科復旦中公持志學費全免、大夏美專東亞體專須待校務會議解決、聞該校當局諸公素以熱心教育爲念、陝之慘苦、必當無問題云、

更正

昨天「網球聯賽」原來樂天與僑游來路威與梅寶、各獲六局、打成平手、誰也沒有勝誰、還有來路威勝愉快、應該是愉快勝來路威、顚倒了、値得抱歉的、

跑馬香檳杯開賽
前晚和昨晚眞有趣味
…加入者二十四隊取單循環制…
…共賽二百七十六次不受淘汰…
將賽到「天荒地老時？」
今夜的秩序…

乒乓白熱化 天天有賽球

記者按：跑馬香檳乒乓盃、今爲第三屆、第一屆天馬奪標、第二屆儉德稱霸、本屆鹿死誰手、殊難預猜、惟加入者有二十隊之多、工友幼童青年悉踴躍參加、誠人生樂事之一、取單循環比賽制、每隊可打二十三次、不被淘汰、共賽二百七十六次、將賽到「天荒地老時」矣、噫！第三屆跑馬香檳乒乓杯第一週已於前晚開始、昨夜爲第二幕四處爆發戰事、健兒加油、努力於技能上之表演、觀者雖「武家坡」站得兩腿酸、然而興奮異常、「記其結果及今日下午之秩序如下」

第一幕
中信勝郵乙 六對一

證人謝餘勇 記錄史洛濤

郵乙	中信	成績	優勝
王智仁	韓紀生	三—二	郵乙
王俊達	徐文照	二—三	中信
趙本緣	袁宗基	一—三	中信
陳國寨	謝餘勇	〇—三	中信
徐孟慧	吳元庭	二—三	中信
潘家吉	葛景濤	一—三	中信
舒竹平	王驥庭	一—三	中信

中銀勝旭日 五對二

證人鄭啟彝 記錄麥兆華

中銀	旭日	成績	優勝
孫俊五	朱孟齡	一—三	旭日
楊慶芳	劉學敏	一—三	旭日
嚴錦波	方寶鑑	三—一	中銀
徐良才	蔡順適	三—〇	中銀
馬慶千	周邦彥	三—〇	中銀
田仁壽	李永譽	三—〇	中銀
余寶侏	張孝先	三—一	中銀

紗布勝飛馬 四對三

證人趙伯奐 記錄朱光

飛馬	紗布	成績	優勝
朱建章	方德熙	一—三	紗布
徐保民	楊炳祥	三—〇	飛馬
葛全根	談時昌	三—〇	飛馬
王叔榮	成志元	一—三	紗布
王叔英	楊長庚	〇—三	紗布
胡永安	張榮觀	二—三	紗布
陸昌憲	張企良	三—〇	飛馬

郵甲勝也是 五對二

證人邱乃均 記錄鹿際文

郵甲	也是	成績	優勝
王肅章	康際文	三—一	郵甲
徐修孝	何受富	一—三	也是
沈德耀	黃會英	三—〇	郵甲
張傳渡	李桐光	三—一	郵甲
徐多	史紫馨	三—〇	郵甲
陳文	張長林	三—〇	郵甲
朱文麟	張乾元	棄權	也是

第二幕
紗布勝青友 六對一

證人袁宗基 記錄楊長庚

紗布	青友	成績	優勝
楊長庚	吳乃龍	三—一	紗布
張榮觀	戴仁富	一—三	青友
方德熙	李天紅	三—一	紗布
談時昌	蔣國瑋	三—一	紗布
成志元	王明高	三—〇	紗布
張企良	葉以禮	三—一	紗布
楊炳祥	徐世榮	三—〇	紗布

期佈勝信昌 七對〇

證人邱乃均徐多(兼) 記錄吳心耕

期布	信昌	成績	優勝
邱乃均	沈國球	三—〇	期布
黎華蓀	唐希瑞	二—〇	期布
孫祖良	蔣大鈞	三—二	期布
朱錦良	陳雙之	三—〇	期布
田常青	張瀛六	三—一	期布
陳炎文	王善祿	三—一	期布
李明公	王德三	三—〇	期布

儉德勝復旦 五對二

證人俞振靖 記錄鈕張生

儉德	復旦	成績	優勝
王國文	曹敏康	三—〇	儉德
葉以駿	趙寶章	三—一	儉德
盧仲銶	嶽鍍金	三—〇	儉德
陸修律	潘葆元	三—〇	儉德
李傳書	吳少甫	三—一	儉德
周懷文	戴懿麟	〇—三 棄權	復旦
王伯洪	林萬燕	〇—三 棄權	復旦

天馬勝勇華 七對〇

證人朱建章 記錄陸榮昌

天馬	勇華	成績	優勝
馬蘇新	徐榮書	三—〇	天馬
翁壽峰	章鴻圖	三—〇	天馬
陸懷桐	朱炳利	三—[illegible]	天馬
鄒喜棻	金福生	三—[illegible]	天馬
鈕張生	嚴宇良	三—〇	天馬
陸淸儀	魏允六	三—〇	天馬
金家政	金慶健	三—〇	天馬

今晚七時

花旗—飛馬 在馬霍路德福里三百二十三號飛馬俱樂部
兩路—日本 在北火車站兩路同人會
精武—青島 在三茅閣橋紗布交易所
廣東—樂商 在邢家橋路祥裕里
吳淞—安樂 影戲院隔壁

□日本東京一帶・本年遭風災・損失甚巨・臨海各地・水深沒脛・小孩則在街中搖船爲戲・

連哈田徑對抗
大連日人準備 新紀錄之期待……
哈埠男女健兒 實力偵知如左……

〔大連消息〕連哈對抗比賽迫近、東北四省舉行有期、日本大連田徑健兒之忙於練習、主辦當局之急於籌備、實有空前罕見之緊張、忘廢寢餐之奮鬬、俾使大會般般完善、好與連濱華冑增榮、大連及西崗兩公議會之當局、對於此舉、均表二十四分之滿意、關於經費問題、將有充分之援助、爭於各項選手之遴選、則已於本月八日舉行矣、(結果續誌)大連之實力、俟會罷再表、哈爾濱之實力、偵知如下、

哈爾濱隊之實力
男子最高紀錄

項目	姓名	紀錄
百米	吳景霖	十一秒七
二百米	吳景霖	二三秒八
四百米	王銘紳	五三秒八
八百米	王銘紳	二分〇一秒一
千五百米	王銘紳	四分二二秒
三千米	劉古學	九分三五秒
五千米	劉古學	十六分一八秒
跳遠	杜聯元	五米八十
三級跳遠	王發禹	十一米八十
鉛球	王彥年	十一米七一
鐵餅	不詳	二七米五五
標槍	郭景升	三八米三九
高欄	符保廬	二二秒
低欄	吳景霖	二九秒
撐竿高跳	符保廬	二米二八
八百米接力		一分三十八秒一

女子最高紀錄

項目	姓名	紀錄
六十米	孫桂雲	八秒一
百米	孫桂雲	十三秒五
二百米	孫桂雲	二九秒二
跳遠	吳梅先	四米三〇
跳高	不詳	一米一五
四百米接力		五六秒八

滬杭甬鐵路行車時刻表

注意一 表內特快通車係專抵杭閘通特別快車

上行車

站	上下午	時刻	車別
閘口開	上	6.45	快車
	上	9.25	特快通車
	上	10.10	三等快車
	下	3.50	快車
	下	5.40	特快車
杭州開	上	7.15	快車
	上	9.50	特快通車
	上	10.50	三等快車
	下	4.15	快車
	下	6.05	特快車
長安開	上	8.23	快車
	上	10.44	特快通車
	下	12.13	三等快車
	下	5.27	快車
	下	6.59	特快車
硤石開	上	9.00	快車
	下	1.00	三等快車
	下	6.03	快車
	下	7.31	特快車
嘉興開	上	9.47	快車
	上	11.53	特快通車
	下	1.54	三等快車
	下	6.50	快車
	下	8.13	特快車
嘉善開	上	10.11	快車
	下	2.22	三等快車
	下	7.15	快車
	下	8.37	特快車
松江開	上	11.05	快車
	下	1.04	特快通車
	下	3.28	三等快車
	下	8.08	快車
	下	9.26	特快車
南站到	下	12.20	快車
	下	4.55	三等快車
	下	9.20	快車
	下	10.30	特快車
北站到	下	12.30	快車
	下	2.05	特快通車
	下	5.10	三等快車
	下	9.30	快車
	下	10.40	特快車

下行車

站	上下午	時刻	車別
北站開	上	7.00	快車
	上	9.00	特快通車
	上	9.20	三等快車
	下	3.50	快車
	下	5.50	特快通車
南站開	上	7.10	快車
	上	9.05	特快車
	上	9.35	三等快車
	下	4.00	快車
松江開	上	8.34	快車
	上	10.29	特快車
	上	11.11	三等快車
	下	5.23	快車
	下	6.57	特快通車
嘉善開	上	9.24	快車
	上	11.14	特快車
	下	12.16	三等快車
	下	6.13	快車
嘉興開	上	9.58	快車
	上	11.46	特快車
	下	12.53	三等快車
	下	6.47	快車
	下	8.10	特快通車
硤石開	上	10.36	快車
	下	12.21	特快車
	下	1.38	三等快車
	下	7.32	快車
長安開	上	11.21	快車
	下	12.56	特快車
	下	2.26	三等快車
	下	8.11	快車
	下	9.17	特快通車
杭州開	下	12.30	快車
	下	1.55	特快車
	下	3.46	三等快車
	下	9.15	快車
	下	10.15	特快通車
閘口到	下	12.45	快車
	下	2.10	特快車
	下	4.15	三等快車
	下	9.30	快車
	下	10.30	特快通車

盜魁！……十萬元刧案中
朱德新從天津提回解訊
輪上化裝 去金齒……薙鬚
探員經人指點始告擒獲
朱言首領即係釋放之人 「汪精衛親信……」？
▲王鍔 ▲汪陽 嘉興縣提去審綁案

杭州浙江地方銀行 行員王慰農、出店朱如潮張梅林等、因押解鈔幣二十萬元乇上海東萊銀行存儲、在北河南路天潼路口被盜刧失洋十萬元、業經老閘捕房華探長尤阿根探目宋秉正崔鹹克包探劉□審街黃福蓀等先後緝獲匪犯紹興人梁后標・盛成・王鍔・汪陽・梁鼎易・何國・何祥泉・婦人韓王氏・梁呂氏・何徐氏等十名口、解由特區法院訊供、各情已迭誌本報、嗣又經天津工部局探員在奉天輪船上續獲是案主犯朱德新（即朱德勝又名朱成）一名、經老閘捕房飭探目劉俊卿陳永貴西探惠爾考克司前往、將朱犯迎提來滬、

昨日午後與梁后標 等併解特院刑一庭研訊、先提朱德勝到案、詰問年歲籍貫後、捕房代表汝葆彝律師起稱、本案被告朱德勝如何被捕情形、對於此案頗有關係、請先向西探詢問、遂由西探惠爾考克司投稱、自梁后標拘獲後、即供出朱係首領、現已於八月三十號乘輪逃往天津、並謂朱留有鬍鬚、口裝金牙等等、我遂拍電天津工部局、囑於該輪抵埠時、着將上述面貌之人加以盤查、而津工部局因恐走漏消息、故該輪駛抵大沽時、即派探多名上船搜查、詎遍查該船、並無上述面貌之人、其時忽有一船客名熊劍東者向探請、彼見一人、

已於昨晚將鬚剃去 且將金牙拔去、遂着令導至機器房旁、將朱犯拘獲、而朱犯當時即向陳姓包探行賄洋一百三十元、希圖買放、並允該探於抵津後再酬洋六百元、探不允、將朱及報告人熊劍東連同行李一併帶入津工部局、詰問之下、朱否認爲盜、且稱與熊并不相識、探員遂在熊行李內搜查一過、亦無違禁物品、乃即釋放、翌日朱犯忽供熊劍東即係彼黨首領李祖泉之化名、李係汪精衛之親信、此次係奉汪派遣來滬、作政治工作、刧案完全係李主持、刧後曾於霞飛路六十六號李家內給我洋二千元、翌日復往、李已不在、據其妻謂、李已返北平、汝可隨往、我即趕至車站、與李相值、李乃給我洋二百二十元爲購買船票之資、及船將抵大沽、李忽向我稱大沽已有人等守候、欲將我拘捕、令我將鬍鬚剃去、並助我拔去金牙、且云若汝被捕、切勿咬彼、當設法營救出獄、我允之、故被捕時我供與熊不識、現若欲拘李、我當領往北平汪精衛家、必能將李拘到等詞、該局始知昨日之熊劍東即係刧案之首要、但已釋放、無法將其逮捕、及我等往津提朱時、津華當局亦欲提朱、其提朱原因實係李之魄力、欲使華當局將朱提去後、即行開釋、故我等出示鈞院拘票、而華當局竟不承認、嗣該局即將朱直接交我等帶來、並未經過華界、當我在天津時、曾將本案有關係者之照片給朱閱看、經朱指出、

何人有關何人無關 並出供單、遂將供單呈案、請察、詰之朱德勝供、前在鄉間、本年由友人高國偉來函喚來申當有職業介紹、吾即來滬、高即介紹與李、據李謂、伊須招募護兵多名、託爲舉薦、吾乃轉託梁后標、再由梁託盛成、經盛薦王鍔何國汪陽等多人、初不知係希圖搶刧、及後始知、惟搶刧時吾並不在場、祇乘坐黃包車在後觀望、對於西探所述、亦皆承認、但否認爲盜首、周庭長遂命提王鍔至案、據供、本案今日在庭之被告即係朱德勝、爲此案首領、未搶刧前由朱命梁后標來邀吾至旅館會議、搶刧時共去六人、即朱德勝・汪陽・何國・馬・蘇・（此二人尚在緝・）及吾、刧後同至金神父路之茶園內會聚、後吾分得洋一千六百五十元、此款係朱給梁后標轉交與吾、汪陽亦分得一千六百五十元、亦係朱命梁交彼、而盛成亦分得洋五百元、作爲介紹費、

此事完全由朱指揮 並不知有李某其人、繼提何國、據供吾亦由梁后標之介紹、至朱處充當護兵、搶刧事係朱邀吾、嗣朱給吾手鎗一支、吾不允、彼即言須將吾處死、遂開槍一響、中吾面部、現尚有疤痕、事後給吾洋一千元、吾等完全聽朱指揮、繼提汪陽、據供、吾雖與彼等同道、但搶刧時並未在場、餘供支吾、盛成梁鼎易梁后標何祥泉華王氏梁呂氏何徐氏等均供詞支吾、而浙江地方銀行延王黼裳律師代表到庭、繼由嘉興縣政府偵探長桓關林投稱、本案被告汪陽王鍔在嘉興地方尚犯有綁票案、該肉票現尚未出險、故欲提二人至嘉興偵查、而該肉票（姓名暫不宜布）之家屬亦延律師到庭、請求准予移提、俾調查肉票下落、捕房律師汝葆彝對於此點並不反對、經周庭長核供之下、以本案尚有調查之必要、遂諭本案改期兩星期再訊、被告王鍔汪陽暫由嘉興法院來探提去偵查、限一禮拜送回、被告何徐氏交保、餘均還押、

浦東三橋鎮農民
因家務口角 砍死弟婦
凶手張晉生無路可逃

浦東三橋鎮農民張晉生、前日與其弟婦因家務紛爭口角、繼而用武、隨將菜刀向弟婦腰肋等處猛砍數下、血流如注、登時倒地氣絕、張晉生見肇巨禍、即向北逃逸、迨該處地保等聞訊立即追捕、比至洋涇鎮附近第二塘地方、其時適三區二分所王巡長等巡邏經過、幫同將凶手張晉生追獲帶所、唐所長正在訊問間、旋有張江柵第七區公安局派警投所請提歸案訊辦、

廣濟輪抵溫 由軍警搜出 軍火
船主任被捕與失踪

招商局廣濟輪船於上星期五滿載客貨、開往溫州、星期日晚抵溫、立有軍警登輪搜查、查得有大宗軍火、藏於尋常貨物之下、該輪業務主任當即被拘、貨運主任林姓聞已失踪、

盜刧金鐲 少女追贓 踢二脚 立刻滾倒 傷勢重

海格路海格里五十八號本地人高福根家、昨日下午一時許、突來盜匪三人、（闖內有一人與事主相識）二盜在外把風、一盜入內行刧、時適事主之女阿妹（年十九）在家洗衣、盜見阿妹手上帶有金鐲（約値五十元）、上前刧去、飛奔逃逸、阿妹遂大呼捕盜、隨後追趕、至三十六號門前、突被一盜回身猛向阿妹腹際舉足連踢三下、痛極滾倒地上、盜乃向西逸去、聞阿妹踢傷內部甚劇、生命頗爲危險、

勸工銀行 買辦之子 被綁案 續獲一人

勸工銀行買辦之子袁根藏、於去歲十一月四日被匪在北河南路錢莊會館綁去、旋以鉅款贖出、茲悉是案綁匪已經拘獲一匪、昨日匯司捕房包探又在開封路卅七號續獲是案同黨一人、押候今晨解院不知去向、

新新公司職員 程敬魁之死
喫過大菜剃過頭 距打針半月之久
理髮匠自稱 祖傳針科
惟未懸牌與註册 否認有過失

住居新閘路泰德里一千二百廿四號之程敬魁、因於上月廿九號被麥根路九百廿號理髮匠無錫人王振華挑痧不愼、致受傷身死、業經特院檢察官驗訊、各情已誌本報、茲悉死者之妻張氏以其夫之死實係王所造成、乃延律師具狀向特院起訴、而新閘捕房亦於前晚派探目張金龍往將王拘獲、抄出藥一盒、及打針器具、一併帶入捕房、提起公訴、昨晨解送法院刑二庭、即據捕房律師王耀堂起而陳述案情、並稱、捕房現以刑律二百九十一條業務上傷害人致死罪起訴、因捕房根據實隆醫院醫生之驗單及前晨徐檢察官驗尸之結果、均稱程敬魁實係臂部受針傷而死云云、又據尸妻程張氏供、丈夫向在新新公司爲司帳、月薪八十元、上月廿九號我夫突覺頭暈、似係發痧、乃雇被告到來挑痧、由被告取出鐵銹之針一只、以砂皮磨擦一過、即向我夫左右臂打針、嗣右臂突覺疼痛異常、且流血不止、當晚寒熱交作、翌日臂部即起紅腫、日漸高大、當向被告交涉、嗣被告挽姚飛陸鞋店小主担保、於本月八號將我夫車送實隆醫院、醫治無效、延至十二號下午六時身死、要求伸雪、詰之被告王振華供稱、我係祖傳針科、惟不懸牌、亦未向市府衛生局註册、是日原告之夫雇我前往挑痧、我爲其打針兩下、並無危險、迨程敬魁身死之日、與我打針之日已距離半月之久、且在此中間、程曾至我店剃頭及往大西洋吃大菜等詞、並延江一平律師出庭代辯、惟事核供、諭被告押候改期再訊、

強吻！
慕少艾…無機可乘 深夜要於途

住居閘北公益里八號之寧波人葛大豪、有妹菊香、芳齡十五、貌殊娟秀、其鄰居無錫人許桂林、年方弱冠、尚未有偶、慕菊香色麗、垂涎已久、但菊香深居簡出、苦無勾誘之機會、前日得悉菊香與其兄天豪及弟天民出外觀劇、乃候於途中、迨深夜十二時許、遙見菊香偕其兄與弟緩步歸來、即潛伏暗處、見菊香行近、趨前將其擁住、任意強吻、菊香駭極大喊、其兄天豪目睹妹被侮辱、憤恨異常、即報告崗警、將許拘往四區一所訊究、許一味狡賴、乃判許沿途調戲閨女、無恥已極、着解司法科核辦、

姦人妻 人亦姦其妻
茶肆中見面 雙方起衝突

揚州人張同生、三十六歲、住大東門外紫霞路、張於上月間因姦污其二房東之九歲養媳婦、被控地方法院、庭訊後、即於本月九日保出回家、不料伊妻楊氏已潛逃無踪、所有雜物亦失所在、迨央人尋訪、竟無下落、旋據人密告、謂有山東人錢茂榮者、肉業掮客、因窺汝妻貌豔、暗中勾引、日久發生曖昧、此次乘汝有事被逮、遂爾偕逃、張得悉前情、即於前日在花衣街口新民園茶肆內將錢尋見、並邀集妻弟楊春喜及楊章氏等趕往該茶肆、大起交涉、乃錢茂榮與妻侯氏亦不示弱、一言不合、頓時發生鬨毆、後由崗警聞悉到來、一併帶回第一區總署、移送地方法院訊究、

刀光下！
貞操…生命
少女張雲寶 屈服 強姦後 尚思營利 罪大惡極

法租界西區商聯會會員張振剛之幼女雲寶、現年十六歲、被孫阿東者引誘至南陽橋某小客棧姦宿之後、即於日前席捲銀洋衣服逃逸、並勾串樊某擬搭輪出口、事被張查悉、遂延律師撰狀投法公廨自訴孫阿東等誘姦未成年女子、經公廨准詞飭提孫等於昨日訊究、由自訴人張振剛偕同其女雲寶到庭、陳述孫阿東強姦情形、謂孫攜刀恐嚇、若不聽從、須置之死地、並由旅社中證人指認孫阿東至旅館姦宿等詞、經朱承審官諭令復訊再核、

本夫愚蠢姘夫凶暴 兩兩相較……？

昨日上午十一時許、閘北新民路有一婦人、蓬頭跣足、滿面汚泥、被一男子摔倒地上、拳足交加、該婦大哭呼救、當由崗警聞悉趕至、詢知係姦姘糾紛、乃一併拘回四區總署、詰據婦人供、張張氏、三十八歲、南京人、住京江路二二四號、洗衣度日、本夫張阿四、我以其鄉民蠢愚、不願與之配偶、私與祁佩高姘識、其初待我尚厚、不謂日久棄若敝屣、百般虐待、與之理論、渠即出外、一去不返、置我生活於不顧、今偶在途中相值、要求同居、但渠謂你這種賤貨、不要你了、我一時氣憤、將其掌頰數下、豈料渠不念舊情、將我推倒地上凶毆、傷及內部云云、復據男子供、祁佩高、阜甯人、賣菜爲生、張氏自願跟我、當時曾言雖討飯不離、孰意現忽嫌苦、終日向我索錢、今晨我賣菜歸家、詎伊已攔在途中要錢、致互相爭吵、署長核供、以男女苟合、均屬無恥、着各分別拘留示儆、

白頭有約 夙願未償
聚花院一妓私逃

法租界鄭家木橋愛多里聚花院么二妓女花素香老四、十九歲、無錫人、能說蘇州話、三年前來滬、操神女生涯、本節調入花素香家出徵、命運不濟、所遇狎客、皆係一般窮凶極惡之暴徒、稍不殷勤、打罵交加、嗣後認識商人某、一見傾心、即訂白首之約、奈受種種壓迫、一時不能脫離火坑、迫不得已、於前日下午二時背人逃出、不知去向、聚花院後報捕房查緝、老四逃出之時、身穿藍底印花印度綢旗袍、內襯小

重婚！遺棄!!
並未正式結婚 所請應毋庸議

少婦朱秀英在法公堂以刑事控訴趙雯良重婚遺棄求究等情、業經核准、於昨日傳訊、先據朱秀英稱、婦人今年廿七歲、於十七歲時與趙雯良爲妻、生有子女各一、婦人進門時、貧苦殊甚、我爲做工度日、近因稍爲寬裕、詎丈夫忽變常態、竟然另娶徐氏爲室、將婦氏拋棄不顧、因此心不甘服、來案控告、求請訊究、詰之趙雯良供、民人實與原告同居、因伊離去六年不歸、民人無奈、是以另娶徐氏爲室、并延律師代辯稱、原告與被告正式夫婦一節、毫無證據、請問駁回云云、官問原告曰、你與被告既係正式夫婦、究在何年何月何日結婚、有無婚帖、何人爲媒、證據何在、朱秀英答稱、雖未正式結婚、然婚帖有之、嗣在被告處、致無媒人已亡故等語、朱承審官論以調得原告既稱並未正式結婚、所請應毋庸議、

唱蘇灘之 蔣婉貞
與滑稽家之妻
因煙案被拘 保出後不到

公共捕房車務處西捕頭潘根司譯員黃瑞亭偵悉汕頭路三號屋內有人私藏煙具、遂稟明特院發字搜查票、於前日四時率領中西捕前往查抄、至則見該屋係女子蘇灘家蔣婉貞之寓所、遂入內在蔣女房內抄獲煙槍一支、煙燈一只、以及煙膏煙具等、乃將蔣婉貞逮捕、又於另一房內抄出煙燈煙槍煙具及煙土六兩、並拘獲婦人陸朱氏一口、（該氏係著名滑稽家陸某之妻）一併拘入老閘捕房、捕頭詰問之下、諭准各存洋四百元保出、昨晨解送特院簡易庭、蔣婉貞陸朱氏均不到、由西捕頭稟明案情、沈推事遂諭本案改期一星期傳兩被告到案再訊、

STOVARSOL
斯多凡耳所
爲痢疾獨一無二之良藥
兼治 梅毒 瘧疾 皮膚病等
市上近有類似之品○然其歷史○無有如本品之久遠者○請認明本品○庶可早占勿藥
總經理 上海 天津 漢口 立興洋行
各大藥房 均有出售

補品與體質之關係
極虛之體、大忌膩補！
蓋體虛血虧而進黏膩之補品、反而阻中氣、不利於脾胃、未蒙其益、先見其害矣！
自來血
爲不燥不膩之清補品、藥力富於補血補虛、功能調理內臟、服後血液調厚而鮮紅、血旺則中氣充足、內臟皆呈康健之象、遂能轉弱爲強矣！所以不論何種體質、四時皆可常服也、
大瓶二元 小瓶一元二角
上海五洲藥房發行

便利箋
港粵光華美電器行 南京路□□□ 電話二□七□

介紹 國醫陳叔文內科專家
先生係金山縣名醫金乃□高足……多年活人無算……診所在……門診……出診四元……
高吹萬 陳陶遺 阮介藩 黃芳墅 沈勉後 畢靜謙 吳靈園 蔡行素 沈思期 王季魯 范叔寒 黃蘭蓀

木匠學徒 從三樓墮地 自無生理

文監師路日人俱樂部對面空地、近由新金記營造廠承造日人居住之弄堂房屋、昨日下午三時、有木匠學徒浦東人李炳生、年十六、在三樓工作不愼跌下、經同事瞥見趨救無及、當將其車送同仁醫院、無如傷在腦部、頭顱骨跌碎、且陷入腦中、以故無法醫治、延至六時斃命、

匯山碼頭 日輪上起火 損失不多

昨日上午十一時二十四分、停泊於浦東匯山碼頭之金城丸上（K K Kinzan Maru）忽然起火、當經浦江消防隊及海關救火小輪並公共租界救火會火員等到來救熄、焚去煤多噸、及零星貨物、損失尚不鉅、船身幸未燒壞、

盜刧併誌

▲前晚九時半、有盜匪四人、各持手槍、擁至顧家弄一二二號某姓家、刧去鈔洋衣飾等物共計洋五百元、

▲前日上午十一時半、有盜匪五人突至大沽路六一五號搶刧、當將鈔洋等一百四十元刧去而逸、

▲前晚一時半、有盜匪三人、各持利器、侵入揚州路四四五號某姓家內、刧去一百四十二元、

熱茶面水既備 可以死矣？
老萬利客棧中寓客服毒

法租界甯波路口西新橋街老萬利客棧、前日深夜來一身穿藍條白地洋布短衫袴之旅客、自稱名張炳華、現年廿四歲、業南貨、本地人、擇定二號房間、喚茶房預備面水茶壺、後即將房門關閉睡臥、直至昨日上午十一時許、該棧茶房擬打掃房間、叫喚不應、遂將房間撬開、祇見該旅客橫臥床上、面色慘白、奄奄一息、疑發急痧、詎臥床上發現一安神藥水空瓶、始知服毒、該棧經理遂據情報告大自鳴鐘捕房、即由捕頭派探到棧、將客送往醫院施救、

招尋寄兒
顧□昨晚不別而行……之父母……見報速來……勿自誤
大東門內……南白

尋人
陰歷七月初四走失顧阿木妻陸金鳳廿九歲如有仁人通信謝洋三十元人送到謝洋五十元決不負言
通信處安南路顧財記木作

催告劉緝卿妻劉何氏返家賣屋簽字
現將承祖遺仁受堂遺下坐落土名中城南門外星聚里第一號門牌坐南向西北房屋全間與□□□立約收定訂於□□十月一日交易查該緝卿妻何氏出外日久死不明住址不知特登報催告何氏……

宣艾俠綁案中
一傷匪不治
▲張阿毛 曾充鞋店司務 匪首派令守票

住馬浪路四十一號上海錦行職員宣艾俠、前被綁匪架去、後經法捕房特別機關全體探員至滬西范家橋地方將宣救出、擒獲綁匪十名、並格傷綁匪張阿毛一名、各情已詳誌前報、茲悉張阿毛今年廿六歲、本地人、曾在南京路拋球場中華皮鞋店內爲司務、因營業不佳、加入匪黨、由匪黨首領家住閘北永興路永興里十三號、派在范家橋看守肉票、當時張阿毛拒捕、探等還擊、彈中張匪三處、一在胸部、一在腹部、一在右臂、受傷倒地、經探等將張送廣慈醫院醫治、現因傷重醫治無效、延至前晚身死、昨午由法公堂朱承審官驗明張匪委係生前拒捕被探格傷身死、諭着拍照由堂收殮候核、

實彈手槍

昨晨七時半、匯司捕房中西探在甘肅路附近見有一人形色倉皇、當即將其攔住、搜其身畔、得六寸口徑之手槍一支、實彈七粒、乃將其帶入捕房、押候解究、

棧店盜刧

昨晚九時半、城內□□□前某棧店內突來盜匪四名、二穿短衣、二穿直貢呢長袍、頭戴呢帽、掏出手槍恐嚇、洗刧而逸、迨巡警趕到、已無盜蹤、

▼迷路待領▲

昨午十二時四十分、國民社記者在愛文義路巡捕房附近時、見一年約九歲左右之男小孩、衣中山裝、獨坐人力車上、面現驚惶之色、問而觀者三十餘人、詢其住所、不能對、記者向人力車夫詢問從何處拉來、據答自浙江路愛多亞路附近拉來、到愛文義路小菜場去、但小菜場附近居民都不認識此孩云云、後由崗捕帶至捕房、詢問該孩姓名年歲籍貫、據答姓左、名榮坤、九歲、蘇州人、餘均不知、現仍在捕房待家屬認領、

來函

敬啓者九月九日貴報載某某等啓事一則標題中有「探鄭芳譜兄」字樣聞之不勝駭異鄙人向係務農爲業則舍農爲商吾是以鄉吾口鄉里市井之夫從不與軍政界往來故不難據傳芳安有約爲譜兄弟者敢用特函請更正此頌撰安 葉□□謹啓

上海商情 附舟車時刻表

標金轉堅爲軟 掉期多方貼進

昨十六日標金狀況盤旋、變幻頗洽、終日計有八兩之盤旋、人心頗覺爲軟、各號買賣均屬平常、因循是掉期、故提早一小時、又換入掉期貼進、至十月掉十一月期、由多方貼進、自早初計四兩半貼進、嗣因多頭扳而不掉、故漲至六兩、復由賣方等出而掉出、終賤至五兩左右、惟交易頗多、掉計五兩一錢、往後多頭、並至三兩成交、乃價頗鬆、[illegible]

八句鐘十一月份開盤、爲五百四十九兩、大條勿更、惟日美加大十六分之一、和電均無升降、毛盤到過四十七兩半、[illegible]右差次、[illegible]

後市開出即加一兩二錢、[illegible]

◇物品交易所 [illegible]

◇銀樓大同行 十足飾金(每兩價洋) 七十八元 足赤飾金(每兩價洋) 一元七角五分

◇銀樓新同行 足赤飾金(每兩價洋) 七十七元

銀價不動

昨據倫敦電訊、大條銀均無伸縮、與嗣小交易、市面平呆、故收盤後無人[illegible]

外匯穩定

◎各外互匯電訊 [illegible]

昨匯豐掛牌、各匯仍無變動、海外市況、亦屬平常、交易鮮少、故銀價一無所更、惟英美及日美等匯率、均見上漲、至於本埠外匯內盤尙屬穩定、初似堅、繼則回萎、午後復轉和緩之象、乃標金已開始掉期、十一月份已上場矣、而市況以穩爲尙、午後回平、因受日本政潮激刺、故有八兩之起伏、終日似萎、而各匯收市、價與前昨無更、[illegible]

◇金業交易所 [illegible]

江南小洋銳不可當 銀拆復上升

▲洋釐 昨九月十六日早市、[illegible]

◇上海銀洋錢市 [illegible]

◇銀行各省匯市 [illegible]

◇國外匯票市面 [illegible]

債市漲風又起 時局樂觀 人心頓佳

◘證券交易所 [illegible]

花紗跌風未艾

▲棉花 昨(十六)紐約棉市、因賣戶缺乏、市況而堅、[illegible]

▲棉紗 紗布交易所十六支人鐘標、最初開盤、尙形穩定、[illegible]

◇紗布交易所 [illegible]

◘物品交易所 [illegible]

期麥回漲劇烈 粉市扯平 現麥轉活

▲標麥 昨日標麥、[illegible]

◇麵粉交易所 [illegible]

◘雜糧交易所 [illegible]

◇大連油豆餅電 [illegible]

◇滬北米市 [illegible]

◇滬南米市 [illegible]

橡皮市面

[illegible]

上海股票行市 (九月十六日開盤)(銀本位)

[illegible]

船期

◘昨日進口輪船 [illegible]

◘內海出口船期 [illegible]

◘外洋出口船期 [illegible]

名醫大藥房均有代售 丸內包紙印有醫樹商標爲記
著名婦科聖藥
烏雞白鳳丸
上海河南路 廣東盛德堂老藥局發行

增加飯量
人中寶
食飯爲養生之至寶。欲增加飯量必先脾胃強健。爲開胃健脾之惟一聖藥。服用二日。即覺每飯有味。增加飯量。同時並能祛除虧弱滋補百骸。振刷精神。身體日見強健。終年無疾病矣。
人中寶 大瓶二元 小瓶一元二角
上海四馬路中 太和藥房發行
全國各市分店及各大藥房均有出售

上海搬場公司
首創第一
搬夫四名不取分文
車租每小時四元
大世界西首 電話六一三九三
河南路橋堍 電話一八八七七
東百老匯路 電話六一三九〇
漢口路十號 電話六一三九四

上海愛多亞路西藏路角
治咳專家
唐拾義
防癆久咳丸
(每瓶一元二角世界各埠均有發售)

霍亂預防服仁丹
寶珠第一 起死回生 仁丹 常備神藥
霍亂襲來!劇烈時疫!
病症 腹痛吐瀉四肢厥冷
病原 多由夏秋飲食不潔
病菌 侵入血管繁殖奪命
仁丹 避疫化毒開胃健腸

日本郵船公司出帆廣告
◇開往舊金山
淺間丸 九月念一日
大洋丸 十月一日
秩父丸 十月十二日
◇開往西雅圖
氷川丸 九月念七日
日枝丸 十月念八日
◇開往長崎神戶
上海丸 九月十九日
長崎丸 九月二十三日
◇開往香港
◆靖國丸 九月三十日◆
春洋丸 十月七日
日枝丸 十月十二日
◆經由香港新嘉坡往歐洲◆
船身堅固巨大、房間設備清潔、行駛穩安快、亦無暈浪之苦烹調料精味美、招待格外周到、搭客如蒙惠顧無論中外皆同、
黃浦灘三十一號 日本郵船公司 電話六八七八一

今天戲目

◘中外電影◘

光陸(博物院路) 情魔綺障 價日一元 夜一元半二元 三時五時半九時一刻
卡爾登(靜安寺路) 黑棋暗殺案 價日八角一元 夜一元 一元半二元 三時五時半九時一刻
夏令配克(靜安寺路) 斷橋艷史 價日六角一元 夜一元 一元半二元 三時五時半九時一刻
上海(北四川路) (修理暫停)
奧迪安(北四川路) 莽漢艷史 價日五角七角 夜八角一元 三時五時半九時一刻
愛普廬(北四川路) 多情舞女 價日六角 夜八角一元二角 三時五時半九時一刻
南京(愛多亞路) 古塔奇案 價日六角 夜一元一元半 三時五時半九時一刻
北京(北京路) 百老匯 價日四角六角 夜六角八角一元 三時五時半九時一刻

中央(六馬路) 馬戲女 價日四角五角八角 夜五角六角九角 三時五時半九時一刻
新中央(海寧路) 萬俠之王 三時五時半九時
恩派亞(霞飛路) 舞女慘案 價日三角 夜四角六角 三時五時半九時
卡德(卡德路) 美人島 價日二角三角 夜四角 三時七時九時
萬國(虹口大旅社) 黃金魔 日夜一律二角三角 三時七時九時
中華(吉祥街) 續大學皇后 價日二角 夜三角五角 三時七時九時
世界(北四川路) 平陽城 日夜一律二角三角五角 三時六時半八時半
中山(梧州路) 十二集紅蓮寺 價日二角 夜三角 三時七時九時

黃金(八仙橋) 勇士和番 價日二角三角 夜四角
巴黎(霞飛路) 花間浪蝶 三時五時半九時一刻
光華(季納路) 碧海情花 價日夜一律 三時五時半九時一刻
九星(南成都路) 兩老爭妻 日夜一律 三時五時半九時一刻
福星(西藏路) 古國人妖 日夜一律 三時七時半九時一刻
百星(老靶子路) 故都春夢 日夜一律 三時五時半九時一刻
國民(海寧路) 足球猛將 日夜一律二角四角價 三時五時半九時一刻
新愛倫(虹口海寧路) 五分鐘 日夜一律 三時五時七時九時
虹口(海寧路) 牛比大王 夜一律四角 幼童減半

山西(北山西路) 情侶 價日二角 夜三角四角 三時七時九時一刻
浙江(浙江路) 火腿蛋從軍 價日二角 夜四角六角 三時五時七時九時一刻
武昌(武昌路) 冰峰奪艷 日夜一律 三時七時九時一刻
共和(西門方浜路) 無雙女 日夜一律二角 三時七時九時
東南(民國路) 肉體之道 價日二角 夜三角四角五角 三時五時半九時一刻
蓬萊(小西門) (修理暫停)
通俗(大東門) 關東大俠 三集 二角四角 幼童減半 三時七時九時
閘北(大統路) 關東大俠 四集 二角四角 三時七時九時
長江(平涼路) 風塵劍俠 價日二角 夜四角 三時七時九時

東海(提籃橋) 滑頭婦人 價日二角 夜四角 二時四時七時九時一刻
奧飛姆(西華德路) 空心大少 價日夜一律 二時七時九時
梵王宮(聖母院路) 俠盜一枝梅 日夜一律二角四角價 七時九時
大華飯店 胡調博士 九時半開映 天雨停

▲京劇▲

天蟾(二馬路) 十本封神榜 夜戲 價日一元二角
大舞台(三馬路) 五六本武則天 夜戲 價日二角五角
更新(北海路) 二本西遊記 夜戲 價日二角三角
新東方(福州路) 女起解 王昭君 日戲 夜戲

▲遊戲場▲

大世界 新世界 小世界 神仙世界 花花世界 先施樂園 永安天韻樓 新新花園 [illegible]